ANO XXIX — RIO DE JANEIRO, SÁBADO, 20 DE OUTUBRO DE 1956 — N. 8.673

Diario Carioca

☆ Fundador: J. E. DE MACEDO SOARES ☆

Diretor Presidente: Horácio de Carvalho Jr. — Diretor Redator-Chefe: Danton Jobim

NEREU A JÂNIO: O ASSUNTO NÃO É SEU

JÂNIO

Sapateiro para no sapato

Só do Poder Central a competência

O Governador do Estado de São Paulo não tem competência para opinar sôbre a recente portaria do Ministro da Viação referente à radiodifusão, assunto que absolutamente não lhe toca. Êste foi o sentido da resposta ontem dada, por meio de aviso, ao governador Jânio Quadros, pelo Ministro da Justiça, sr. Nereu Ramos, o qual explicou ainda ao afoito governador que "a portaria não estabelece, e nem podia fazê-lo, censura prévia" para o rádio e a televisão.

Diz também o Ministro que o sr. Jânio Quadros "equivocou-se ao supor que, levando, de sua própria autoridade, ao conhecimento dos seus colegas de São Paulo a Portaria Ministerial, mirou o Chefe do Serviço de Censura de Diversões Públicas do DFSP solicitar do seu honrado Govêrno providências que só ao da República competiam. Fôra êsse o propósito do Govêrno Federal — acêntua o sr. Nereu Ramos — e a V. Exa. ter-se-ia dirigido, como de rigor, o Ministro competente".

NEREU

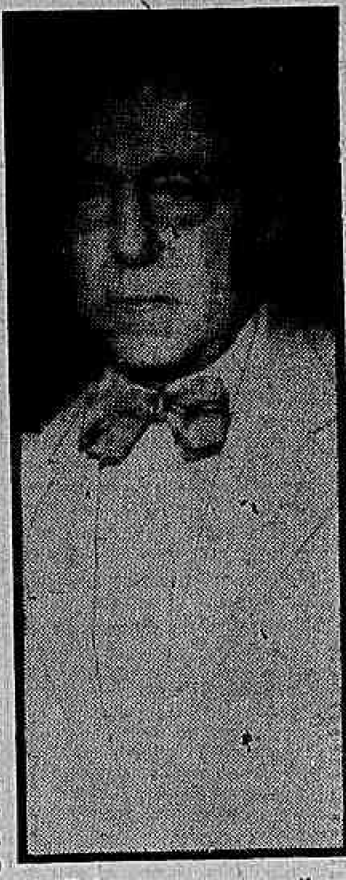

Cada macaco no seu galho

ÍNTEGRA DO AVISO

E' o seguinte, na íntegra, o aviso enviado pelo ministro Nereu Ramos ao sr. Jânio Quadros:

Sr. Governador,

"Chegou-me às mãos o Ofício 1.424, de 15 do corrente, com o qual Vossa Excelência me encaminha o Parecer da ilustrada Comissão de Juristas que houve por bem ouvir sôbre a Portaria do Excelentíssimo Senhor Ministro da Viação, referente ao serviço de radiodifusão.

"No referido ofício declara Vossa Excelência que, em face das conclusões dêsse Parecer, se vê na impossibilidade de dar cumprimento à Portaria em questão.

"Realmente, em certa maneira, tem razão Vossa Excelência.

PODER COMPETENTE

"E que, sendo de competência exclusiva da União a concessão de exploração do serviço de radiodifusão, só a ela, poder concedente, competia fixar as condições e cláusulas do contrato e lhe fiscalizar o implemento.

"Daí por que nem o Ministro da Viação, nem o da Justiça, como seria de rigor, se dirigiu a Vossa Excelência.

"Não tinham por que fazê-lo, a despeito do grande aprêço que lhes merecem Vossa Excelência e o seu Govêrno.

SÓ RECORDOU

"A Portaria Ministerial mais não fêz que recordar às estações radiodifusoras obrigações e deveres que lhes foram impostos por cláusula expressa da concessão.

"Assim, para referir apenas uma, menciono a que acompanhou o Decreto 26.497 de 22 de março de 1949 assim expresso:

"A concessionária é obrigada a
d) suspender, por tempo que fôr determinado o serviço, todo ou em parte, nos casos previstos no regulamento dos serviços de radiocomunicação (Dec. 21.111, de 1.º de março de 1932) ou no que vier a reger a matéria e obedecer à primeira requisição da autoridade competente e, havendo urgência, fazer cessar o serviço em ato sucessivo à intimação, sem que por isso as-

(Conclui na 10.ª página)

Lotações novas tarifas

O Prefeito aprovou ontem as novas tabelas de preços de passagens dos lotações, que serão publicadas hoje pelo "Diário Oficial", juntamente com o decreto que alterou as tarifas para os transportes coletivos. Atinge a nova tabela 55 linhas de lotações, tôdas de percurso acima de 17 quilômetros, sendo os aumentos de Cr$ 0,50 em 37 linhas; de Cr$ 1,00 em 35 linhas; e de Cr$ 2,00 em 14 linhas.

Em todos os casos, nas linhas duplas, ficaram estabelecidas seções na Lapa, para os veículos procedentes da Zona Norte e na Central, para os procedentes da Zona Sul, de modo que os acréscimos tarifáiros não incidam sôbre o geral dos pasageiros. Os novos preços obedeceram ao critério de fixação do custo operacional por passageiro-quilômetro, calculados em Cr$ 0,355 para a Zona Sul e Cr$ 0,359 para a Zona Norte.

Os que aumentaram

São os seguintes os aumentos consignados nas tabelas para os lotações:

DE Cr$ 2,00, passando tôdas de Cr$ 5,00 para Cr$ 7,00, com subdivisão em seções tal como acima descrito: Usina-Leblon; Usina-Copacabana; Praça Barão Drumond-Leblon; Olaria-Forte de Copacabana; Lins-Lagoa; Praça 15-Irajá; Praça Mauá-Cascadura (V. Jacaré); Praça Mauá-Cascadura (V. 24 de Maio); Praça Mauá-Madureira; Praça Mauá-Campinho; Candelária-V. Lobo; Candelária-Madureira; Candelária-Coelho Neto; Candelária-Rocha Miranda.

DE CR$ 1,00, atingindo linhas que passam de Cr$ 5,00 para Cr$ 6,00, ainda com seccionamento (quando fôr o caso); Francisco Sá-Leblon; R. Comprido-Leblon; Penha Circular-Cosme Velho; Santa Alexandrina-Copacabana; Praça 15-Encantado; Praça 15-Cordovil; Praça 15-Padre Nóbrega; Castelo-Piedade; Praça Mauá-Padre Nóbrega; Praça Mauá-Cavalcanti; Praça Mauá-Quintino; Candelária-Parada de Lucas; Praça Tiradentes-Vigário Geral; Praça Tiradentes-Parada Lucas (V. Lôbo Jr.); Praça Tiradentes-P. Lucas (Via Leopoldina Rêgo); Praça Tiradentes-Braz de Pina; Praça Tiradentes-Vila da Penha; Aeroporto-Braz

(Conclui na 10.ª página)

O TEMPO

Tempo: Nublado, nebulosidade variável, sujeito a chuvas fracas.
Temperatura: Em ligeira elevação.
Ventos: De Norte a Leste, frescos.
Máxima: 26,1.
Mínima: 18,1.

COMANDO SUICIDA

JERUSALÉM — Formando um "comando-suicida" quatro soldados egípcios tentaram penetrar na residência de campo do premier israelense, sr. David Ben Gurion, visando assassiná-lo. O Premier estava ausente, participando de uma reunião de emergência em Tel-Aviv, convocada para discussão sôbre a movimentação de tropas iraquianas na Jordânia. Dois dos "suicidas" foram mortos pela patrulha israelense que os descobrira e os outros dois ficaram feridos. — Na foto, um dos feridos, quando era medicado. — (INP-DC).

O escândalo aeronáutico é ainda maior

Em extensa matéria-paga profusamente distribuída pelos jornais de ontem, a VARIG tentou fazer um arremedo de contestação às gravíssimas revelações feitas, por esta fôlha, numa série de reportagens sob o título, justíssimo, de "história de um escândalo aeronáutico".

Fê-lo em desespero de causa, ante o vulto que o escândalo assumira perante a opinião pública e a atual alta administração aeronáutica do país. Fê-lo depois de ter tentado e fracassado numa manobra escusa junto a êste setor do Govêrno atual, quando, precisamente uma semana antes, divulgou pela imprensa uma nota tentando comprometer tais autoridades, enganada decerto com relação à competência e lisura das mesmas.

TIRO PELA CULATRA

Referida nota, que foi publicada nos jornais de sexta-feira, 12 do corrente, sob o título de "Nota da Varig", tinha o seguinte teor:

"A propósito de uma série de publicações que vêm sendo feitas em um matutino desta capital, considerando um "escândalo aeronáutico" a execução da linha aérea Rio-Nova York por esta Emprêsa, aguardamos em momento oportuno o pronunciamento das Autoridades Aeronáuticas, as quais por certo esclarecerão a opinião pública sôbre as diretrizes de sua política aérea, dando aos fatos a sua verdadeira feição".

Como se vê, mal acostumada, a emprêsa do escândalo pretendia e esperava que as "Autoridades Aeronáuticas" tomassem as dores da VARIG e saíssem em sua defesa. Como o tiro pretendido neste golpe não lhe saísse, entretanto, e talvez por lhe roncar nas tripas, no decorrer desta semana, que o tiro lhe sairia pela culatra — pois que as atuais "Autoridades Aeronáuticas" não se mostram dispostas a manter ou acobertar as imoralidades ali feitas à conta e proveito da emprêsa do escândalo — decidiu, esta, por fim, dar-nos, ela própria, o arremedo de resposta que ontem profusamente publicou nas seções pagas da imprensa.

NADA RESPONDE, NADA DESMENTE

A nada respondeu, entretanto, nada contestou, nada desmentiu. Limitou-se à mais grosseira das chicanas, que consistiu em não se reportar as acusações concretas que fizemos, bordando, entretanto, sôbre algumas delas, considerações marginais que pudessem impressionar o leitor distraído que acaso não conhecesse ou houvesse esquecido as ditas acusações. Desta forma, o que fêz no seu longo relambório, a emprêsa do escandalo, foi fingir que respondia ao que de fato não fôra por nós arguido, deixando de lado sem resposta aquilo que na verdade arguímos com as provas nas mãos e prontos a pô-las sôbre a mesa.

LIÇÃO DE MORAL

Antes, porém, de passarmos a comprovar mais esta mistificação da emprêsa do escândalo — queremos, de saída, repelir sua intolerável aleivosia, quando chama nossa série de reportagens de "série de acusações que lhe vêm sendo feitas, pela imprensa, por companhia concorrente, interessada em obter o prolongamento dos seus serviços a Nova York". O que ela chama de série de acusações não lhe foi feita por companhia concorrente nenhuma, mas única e exclusivamente pelo DIARIO CARIOCA, que as publicou por sua conta e risco, delas assumindo total e irrestrita responsabilidade.

Dissemos, na abertura da primeira de nossa série de reportagens:

"E' uma história de atividades econômicas, e, por isso, sabemos que nela entram em jôgo interêsses materiais do maior vulto. O nosso interêsse, entretanto, não é o de nenhuma das partes envolvidas pela competição comercial, mas o da economia nacional e o da eficiência e lisura da administração pública. No que estamos certos de prestar um serviço ao país e uma colaboração construtiva ao govêrno, cumprindo assim uma das mais altas missões da imprensa".

Estas palavras, reafirmamo-las agora, porque, como se vê, custam a entrar pelo entendimento dos que, habituados a comprar e vender tudo, não acreditam em coisa alguma desinteressada, seja opinião, seja patriotismo. Conosco, porém, uma e outra coisa o são; e, por isto, não visamos, em tudo isto, nem defender a Real-Aerovias, nem atacar a Varig-Lufthansa, mas apenas defender os interêsses do Brasil e a moralidade de seu govêrno e atacar os que comprometam ou tentem comprometer estes interêsses e esta moralidade. Quem, portanto, estiver do lado de cá será defendido e quem estiver do lado de lá, será atacado.

CULPAS VELHAS E NOVAS CULPAS

Tentando, porém, construir seu aranzel de confusão, intencional, confundiu-se, ela própria, espontâneamente, caindo, por sua iniciativa, em várias e difíceis esparrelas, abrindo assim um novo, e vasto flanco de falsificações e confissões adicionais, que só lhe virão somar novas culpas às que já lhe havíamos antes apontado.

Desta forma, vamos responder-lhe por partes à sua suposta resposta: amanhã, domingo, dia bom para tais coisas, mostraremos que sua defesa na verdade não a defendeu de nada das graves culpas que já lhe apontaremos na dita série de reportagens; na edição seguinte, 3a.-feira, então lhe apontaremos as novas culpas de que, agora, espontâneamente, se incrimina por confissão ou falsificação. Tudo na base do dado seguro e da prova cabal.

BANCO DE CRÉDITO REAL DE MINAS GERAIS S.A.
Fundado em 1889
67 ANOS DE BONS SERVIÇOS

Enquanto o Guandu não vem

Distribuição da água com ajuda dos bombeiros

Reportagem de RUY DUARTE

A colaboração do Corpo de Bombeiros para o abastecimento de água nos prédios da Zona Sul que sofrem a falta do líquido por deficiência de bombas de sucção, ou por outros motivos que a Corporação possa sanar, vai ser o objetivo de várias reportagens que o DIARIO CARIOCA publicará a partir de amanhã.

A campanha do DIARIO CARIOCA vai pretender que, em lugar da utilização tão dificultada de pipas municipais, para êsse serviço, como se faz atualmente com tanta deficiência, passe êle a ser feito, também, pelos bombeiros, usando os hidrantes, com mangueiras, e que os pedidos de socorros para isso, ao Corpo de Bombeiros, sejam realizados como se pratica para os casos de incêndio.

O PROBLEMA

O problema que se apresenta para os prédios nessa situação é o seguinte: a água passa ao largo, na rêde abastecedora. E' canalizada para as caixas reservatórias, porém, apenas, por intermédio de bombas possantes, quase sempre instaladas nos prédios de construção recente. Nos prédios de bombas fracas, a água não entra porque é desviada pela fôrça mais poderosa das outras bombas. Então, ficando à margem do abastecimento natural, tais prédios, para usar a linguagem popular, nunca têm vez".

AS PIPAS

Os prejudicados moradores apelam, então, para as pipas da Prefeitura. Os pedidos nesse sentido são numerosos. Existem, sempre, na repartição competente, grandes listas de solicitações, aguardando oportunidade porque, embora a água exista, as pipas não chegam para as encomendas. Além disso, tais pipas transportam água em pequena quantidade, trazendo-a de pontos distantes, tudo acarretando maiores dificuldades para a execução do serviço.

OS BOMBEIROS

Entretanto em cada esquina, quase existe um hidrante para ser utilizado, apenas, em casos de incêndio. Fàcilmente poderão chegar a êle os bombeiros, ligar as mangueiras, e encher de água as caixas reservatórias dos prédios em falta nas suas imediações. E' para que êsse novo serviço seja atribuído ao Corpo de Bombeiros que o DIARIO CARIOCA vai se bater em reportagens subsequentes.

Inaugurado o 'Rio Jequitinhonha', o primeiro de 12

No discurso que pronunciou ao presidir, ontem, a cerimônia de incorporação do navio "Rio Jequitinhonha" (recentemente adquirido, junto com outras 11 unidades ao Govêrno dos Estados Unidos) à frota mercante nacional — o presidente Juscelino Kubitschek declarou que o Govêrno está tomando as medidas necessárias ao aceleramento da expansão econômica do Brasil, tantas vêzes prejudicado pela deficiência alarmante dos seus transportes de tôdas as naturezas.

— Estamos executando rigorosamente — acentua o Chefe do Govêrno — um plano de reaparelhamento de nossa Marinha Mercante, não só comprando no estrangeiro o quanto os nossos recursos permitem, como procurando criar a nossa própria indústria naval. O problema ferroviário está sendo atacado de tôdas as formas, em caráter de urgência, não apenas diretamente pelo Govêrno, no que toca às estradas que lhe pertencem, como ajudando e estimulando a iniciativa privada. E' um exemplo típico dessa colaboração entre os empreendimentos privados e o Estado, a futura estrada para transporte de minérios Itabirito-Andrelândia-Angra dos Reis, cujas negociações felizmente estão prestes a serem concluídas.

A CERIMÔNIA

O presidente Juscelino Kubitschek e o Ministro da Viação, sr. Lúcio Meira, chegaram ao "Pier" Mauá às 10,30 horas, iniciando-se a cerimônia de incorporação do "Rio Jequitinhonha" à frota mercante nacional. Acompanhado do sr. Armando Campos, Superintendente da Companhia Nacional de Navegação Costeiro, o presidente Kubitschek e o ministro Lúcio Meira passaram a percorrer as dependências do "Rio Jequitinhonha", que desloca cêrca de 6 mil toneladas, desenvolve uma velocidade máxima de 12 nós e que foi adquirido por menos de 700 mil dólares, quando o seu preço corrente anda por volta dos 2 milhões de dólares. Após a visita, as autoridades dirigiram-se à pôpa do "Rio Jequitinhonha", onde usaram da palavra o superintendente Armando Campos, o ministro Lúcio Meira e o presidente Juscelino Kubitschek.

DISCURSO DO PRESIDENTE

— Antes, parecíamos esquecer os problemas fundamentais de nossa terra" — disse o presidente Kubitschek no seu discurso. "Andávamos distraídos, fora do plano da realidade, tanto assim que não previmos o que acabou por acontecer em matéria não só de transportes, como também de energia necessária à nossa expansão. Deixamo-nos surpreender, fomos assaltados por um Brasil que despertou de repente e principiou a querer vencer as etapas do seu desenvolvimento. Na verdade, essas etapas estão sendo vencidas de forma espetacular, e por isso mesmo sofremos as consequências de uma mudança de velocidade tão violenta. O índice do aumento

(Conclui na 10.ª página)

★ Uma clareira de bom-senso ★

Informam os jornais que estiveram reunidos anteontem, no gabinete do deputado Prado Kelly, alguns dos líderes da Oposição. Trocaram idéias sôbre a atitude da bancada minoritária ante o projeto de lei de imprensa. Segundo o "Diário de Notícias", alguns dos presentes entendiam que a Oposição devia traçar desde logo uma linha de rígida intransigência, chegando mesmo à obstrução sistemática de "tôdas as proposições de interêsse do Executivo, até que o Govêrno evidenciasse oficialmente o recuo da posição que tomou contra as liberdades fundamentais e da qual não se afastou senão em tímidas manifestações parciais".

Vamos devagar, analisando primeiro este trechinho de ouro da excelente reportagem do jornal dos Dantas.

Antes de tudo, ficamos sabendo que a Oposição ainda não tinha, até ontem, uma orientação segura sôbre o que fazer diante do projeto que tamanho barulho vem provocando nos jornais. Depois verificamos que apenas "alguns" deputados se manifestaram desde logo por "uma linha rígida de conduta" — é expressão textual. A Maioria ficou na moita, longe de participar da intransigência dos exaltados. Até a obstrução sistemática aos projetos de iniciativa governamental foi lembrada por êsses udenistas, o que revela seu grau de respeito pelo interêsse público, pois não trepidam em sabotar, num momento difícil para o país, a obra de recuperação encetada pelo Govêrno. Por último, reconhecem os oposicionistas mais radicais que o Govêrno não se mantém tão intolerante assim em matéria de lei de imprensa, tanto que, para os udenistas, já "recuou", atendendo à pressão da opinião pública, embora *tìmidamente*.

O fato mais animador, entretanto, que refere a reportagem é a disposição em que esteve a maioria dos presentes de reconhecer que "a Oposição não devia perder o senso político, deixando aberto o caminho para um desejável recuo do Govêrno e de sua fôrça parlamentar; e não fechar a possibilidade de uma retirada, colocando a questão em termos radicais".

No carrascal de erros e incongruências que tem sido a luta irracional, embora justa, contra o atual projeto de lei de imprensa, abriu-se, como se está vendo, uma clareira de bom senso. Para se evitarem os males decorrentes de uma legislação excessivamente rigorosa de repressão aos delitos de imprensa, podem-se adotar duas atitudes: uma a de repelir "in totum" o projeto, considerando-o indigno de consideração; outra, a de aceitá-lo em princípio, para tentar expungí-lo de suas demasias.

A primeira atitude é a dos energúmenos, que agem històricamente, preferindo perder a batalha a ter de contornar o inimigo e tomar suas posições no movimento envolvente. A segunda é a atitude normal dos líderes políticos, habituados ao livre jôgo democrático, dispostos a baterem-se com as armas da inteligência e sabedores de que, em política, o ótimo é inimigo do bom.

Por isso, recebemos com satisfação a notícia de que a Oposição conduzirá a luta contra o projeto "dentro das regras habituais do jôgo parlamentar".

Se as coisas continuarem assim, o projeto de lei de imprensa será convenientemente emendado, suprimindo-se as anomalias que o enfeiam, como a apreensão de jornais pela Polícia.

Nas democracias não há lugar para imposições ou intransigências em face de uma iniciativa de lei, que não se baixará como um "ukase", mas, terá uma longa elaboração através dos processos normais de legislação. O que se pode fazer é tentar convencer os legisladores de que a proposição está errada ou precisa ser emendada para melhor atender ao interêsse coletivo. Esta, sem dúvida, a atitude democrática que convém aos que são contrários à lei de imprensa ora pleiteada, mas, não se confundem nos seus propósitos, com os agitadores golpistas.

DANTON JOBIM

CRESCE A FROTA

O Presidente da República, quando discursava na cerimônia de incoproração do Rio Jequitinhonha à Marinha Mercante Brasileira. Êsse é o primeiro dos 12 navios da chamada "Frota de Naftalina", formada pelos norte-americanos para serviços de guerra no último conflito mundial, comprados pelo Brasil aos EE.UU.

"SÃO PAULO"
COMPANHIA NACIONAL DE SEGUROS DE VIDA
DIRETORES
Dr. José Maria Whitaker
Dr. Erasmo Teixeira de Assumpção
Dr. José Carlos de Macedo Soares
Sede — Rua 15 de Novembro, 324 — São Paulo
Sucursal no Rio de Janeiro — Av. Rio Branco, 173 — 10.º andar

ABSOLUTA PRIORIDADE PARA ESCOAR O TRIGO

Declara JK em ofício

"O oportuno e regular escoamento da próxima safra de trigo nacional é problema colocado pelo Govêrno sob a mais absoluta prioridade", decidiu ontem o presidente Juscelino Kubitschek ao despachar o ofício que, sôbre o assunto, lhe enviou a Comissão Especial designada pela Assembléia Legislativa do Rio Grande do Sul.

E recomendou ao Ministro da Viação que se articulasse com o titular da Agricultura e os Governos daquele Estado, do Paraná e Santa Catarina, visando assegurar os transportes terrestres e marítimos para o escoamento da referida safra, pedindo que o informassem das providências tomadas e das dificuldades que porventura viessem a surgir.

Atividades da Comissão

A Comissão foi instituída pela Assembléia gaúcha para realizar uma ampla investigação sôbre o problema da produção de trigo naquele Estado, e, durante várias semanas, os seus componentes promoveram um completo levantamento da situação dos triticultores do Rio Grande do Sul, ouvindo numerosos depoimentos e procedendo a pesquisas nas próprias zonas produtoras. Ao cabo disso, conhecidos os têrmos do parecer lavrado pela Comissão, foi enviado um ofício ao Presidente da República. Nesse documento é que o Chefe do Govêrno após o despacho a que aludimos.

Sugestões apresentadas

A Comissão Especial de Estudos dos Problemas do Trigo, assim se denomina, apresentou no ofício sugestões para a compra da safra de trigo nacional, bem como, solicitou que, durante o desenvolvimento da safra, seja autorizado o embarque do trigo de importação apenas nas quantidades imprescindíveis à complementação do abastecimento das diversas regiões do país. No mesmo dia que recebeu o ofício, o presidente Juscelino Kubitschek exarou o despacho atribuindo absoluta prioridade para o trigo.

Agradecem os gaúchos

Tomando conhecimento dos têrmos do despacho presidencial e da sua remessa, no dia seguinte, ao Titular da Pasta da Agricultura, o Governador do Rio Grande do Sul apressou-se em telegrafar ao Chefe do Govêrno, manifestando a sua satisfação e do povo gaúcho pelo modo seguro e objetivo por que foi encarado o assunto. E, assegura, o governador que não poupará esforços no sentido de evitar que se repitam as graves situações já enfrentadas, em anos anteriores, pelos triticultores do seu Estado.

Curicica já tem sua 'Miss'

Do renhido pleito para a escolha de "Miss Curicica" saiu vencedora a srta. Edir Quintanilha Roberto, que obteve 16.900 votos contra ... 12.050 dados à srta. Maria Helena Ramos, estando a coroação marcada para o próximo dia 3 de novembro, às 20 horas, no auditório do Conjunto Sanatorial de Jacarepaguá.

Conforme noticiamos, êsse concurso vinha contando com o apôio integral do ministro Maurício de Medeiros, dada a finalidade filantrópica do certame, de vez que a renda será revertida em bnefício da Caixa Bneficente dos Internos de Curicica.

Surprêsa

Constituiu uma surprêsa para todos a eleição da srta Edir Roberto pois a srta. Maria José Ribamar Silva vinha mantendo a dianteira nas apurações desde o início das mesmas.

A nova "Miss Simpatia" de Curicica e as outras sete concorrentes serão homenageadas no dia 3, quando estarão presentes diretores do Ministério da Saúde e autoridades.

Custo da carne: reexame

Face ao acentuado e abusivo aumento do custo da carne bovina no varêjo, a COFAP, reunida ontem em sessão plenária, deliberou por unanimidade reexaminar o assunto, tendo para isso designado uma subcomissão de cinco membros que estudará o caso e dirá se deve ser ou não decretada a volta ao tabelamento.

O Plenário da Comissão está dividido em duas correntes, das quais a mais forte é a que deseja manter o estado atual de liberação. E' tôda ela formada pelos representantes das classes (Comércio, Indústria, Pecuária, Lavoura e Cooperativas de produção e consumo), acrescida do representante das Fôrças Armadas, comandante Pinhel, que já votou por duas liberações: a dos fósforos e a do corte de cabelo e barba.

A subcomissão nomeada é a seguinte: Angelo Crosato (Viação), que a presidirá; Albuquerque Lins (Pecuária); Nilo Sevalho (Comércio); Alfredo Gerhardt (Economista), autor da proposta; e comandante Pinhel (Fôrças Armadas).

JÁ EXISTE
"A CANÇÃO DO BATIZADO"
gravação RCA VICTOR
com ZAIRA CRUZ

PRINCESA VEM AO RIO

Detendo em suas mãos o título de "princesa dos laticínios" dos Estados Unidos a srta Shari Lewis (à direita, na foto), recebendo da sra. Sara Gomes de Andrade, espôsa do diretor comercial da Real-Aerovias Brasil, uma bôlsa de viagem da emprêsa) virá passar suas férias em três cidades brasileiras — Natal, Rio de Janeiro e São Paulo — como convidada dessa emprêsa de transporte, e como prêmio à sua eleição

Lott escolheu alvos para o exercício anual do Exército

Com tiros de canhão martelando posições "inimigas" e destruindo seus postos avançados (preparando, assim, caminho para as demais armas) precedidos de vôos razantes de jactos da FAB em missão de reconhecimento e sortidas sôbre os "adversário", realizou-se ontem o exercício anual da Artilharia Divisionária, em Gericinó.

Acertando em cheio os alvos "contrários", escolhidos pelos generais Lott e Denys, impossibilitando aos "adversários" qualquer reação, a precisão dos tiros de artilharia arrancou demorados aplausos da assistência.

A OPERAÇÃO

A operação constou de três fases — reconhecimetno e início das hostilidades pela FAB, bombardeio da artilharia e grande barragem de fôgo —, sendo a última parte dedicada a Santos Dumont e à FAB, como homenagem especial da Escola de Aperfeiçoamento de Oficiais.

Assistência

Compareceram aos exercícios o Ministro da Guerra, a Comissão de Segurança Nacional da Câmara dos Deputados, membros da Missão Militar Americana, altos chefes militares, oficiais superiores, corpo de oficiais alunos da EAO, cadetes de Agulhas Negras, ministro Henrique d'Avila e vários jornalistas.

Lott cumprimenta

O capitão-aviador Gesildo Passos e o 1º tenente-aviador José Pessoa, que controlaram, de terra, as esquadrilhas da FAB, bem assim, o coronel Aluísio de Miranda Mendes, Comandante da Artilharia Divisionária, foram cumprimentados pelo Ministro da Guerra, general Teixeira Lott, pela maneira eficiente com que dirigiram os exercícios, que foram encerrados às 16 horas com uma alocução do general Oscar Rosa, Comandante da EAO.

Nos Quatro Cantos do Mundo

Ia para os argelinos o armamento apreendido no 'Athos'

ARGEL, 19 — (FP) — Prossegue o inquérito aberto em consequência da apreensão do navio-pirata "Athos". Está estabelecido que as armas foram embarcadas numa zona proibida do Pôrto de Alexandria e que o Govêrno egípcio é o proprietário do barco, sendo apenas suposto dono o armador sudanês de quem inicialmente se cogitara.

DESTINADAS AOS ARGELINOS

As armas eram destinadas ao campo de Nador, onde treinam os rebeldes argelinos, e deviam ser desembarcadas nas proximidades do mesmo campo, no Cap de l'Eau.

Os seis muçulmanos que estavam a bordo são argelinos naturais de Constantinopla. Tinham seguido para o Egito com um certo número de outros argelinos, ali fazendo cursos especializados, principalmente de rádio, para que se tornassem chefes de grupos.

Os membros da tripulação puderam dar preciosos elementos de informações sôbre entregas anteriores. De fato, esta não era a primeira, nem a mais importante.

COMUNICADO MINISTERIAL

PARIS, 19 (FP) — O Ministério das Relações Exteriores expediu o seguinte comunicado:

"Hoje à tarde, o Embaixador do Egito foi chamado ao Ministério das Relações Exteriores, onde foi recebido pelo sr. Louis Joxe, Secretário-Geral do Departamento, visto como o inquérito relativo ao aprisionamento, no Mediterrâneo, do navio "Athos", em 16 do corrente, revelara que o carregamento de armas de guerra, segundo testemunho dos tripulantes, tinha sido realizado em Alexandria, por soldados egípcios uniformizados".

"Foi pedido ao Embaixador do Egito que solicite ao seu Govêrno as necessárias explicações, e que sejam estas formuladas no mais breve prazo".

INVENTARIO OFICIAL

ORAN, 19 (FP) — E' o seguinte o inventário oficial do carregamento do cargueiro "Athos", apreendido ao largo das costas de Oran: 12 morteiros de três polegadas, 63 morteiros de duas polegadas, 6 metralhadoras, uns cem F.M. 500 metralhadoras de mão, aproximadamente, 500 caixas de 100/200 cartuchos de munições para armas individuais, 330 caixas de obuses de morteiros, 83 caixas de 30 granadas cada uma e seis postos de rádio.

Pedem os britânicos propostas claras do Egito sôbre Suez

LONDRES, 19 — (FP) O Govêrno britânico espera do Govêrno egípcio propostas mais específicas antes de eventualmente recomeçar as negociações sôbre Suez, declarou hoje um porta-voz do Foreign Office.

"BASTANTE ESPECIFICAS"

O porta-voz recordou que na última sessão do Conselho de Segurança das Nações Unidas, a 13 do corrente, o sr. Selwyn Lloyd se referira ao fato do Govêrno egípcio poder fazer propostas "bastante específicas" para que possam servir de base para negociações.

O porta-voz precisou que a situação continuava tal como havia sido definida pelo sr. Selwyn Lloyd e que nenhuma proposta nova fôra recebida do Govêrno egípcio. Recordou que a resolução aprovada pela grande maioria dos membros do Conselho de Segurança convida-a o Egito a submeter "ràpidamente" propostas. O porta-voz disse ainda que não estava em condições de dizer se haviam sido recebidas propostas egípcias por intermédio do Secretário-Geral da ONU, sr. Dag Hammarksjold.

Não foi dada nenhuma indicação no Foreign Office sôbre a conferência que o sr. Krishna Menon teve ontem, a seu pedido, com o sr. Selwyn Lloyd, antes de deixar esta capital com destino ao Cairo. No entanto, em fonte autorizada frisa-se que o sr. Menon não é portador de propostas ou de sugestões britânicas destinadas ao Govêrno egípcio. O Govêrno britânico não pensa em "entabolar negociações tendo em vista negociações ulteriores". Cabe ao Govêrno egípcio dar o primeiro passo.

POSSE DO ADMINISTRADOR

LONDRES, 19 (FP — O sr. Byving Bartels, atualmente Cônsul Geral da Dinamarca em Nova York, foi nomeado Administrador da Associação dos Usuários do Canal de Suez, — anuncia um comunicado da Associação, hoje à noite publicado nesta capital.

Espera-se que o sr. Bartels chegue a esta capital na próxima semana, para tomar posse de suas novas funções.

Acrescenta o comunicado que o Conselho encarregou a Comissão Diretora de estudar algumas questões administrativas, figurando entre elas, principalmente, os poderes jurídicos, os privilégios e as imunidades que devem competir aos membros da Associação dos Usuários, bem como ao administrador.

Foi hoje encerrada a sessão do Conselho da Associação, precisam, de fonte autorizada. A Comissão Diretora reunir-se-á na próxima semana.

O Conselho não se achou capacitado para tomar decisão sôbre a sede permanente da Associação, tendo sido a Comissão Diretora encarregada de estudar novamente essa questão. No momento, a Associação terá sede nesta capital.

Esperam poder anunciar, na próxima semana, a abertura de duas "contas bancárias", uma para as despesas administrativas, e outra para os dispêndios e para a receita, inclusive a proveniente dos direitos de trânsito.

Indicam, de fonte autorizada que o retardamento havido na abertura dessas duas contas proveio de que o representante de um dos países membros da Associação — que não é dos principais usuários do Canal — ainda não recebeu instruções do seu Govêrno.

Ainda não foi anunciada decisão alguma quanto ao pagamento, pelos membros da Associação, dos direitos de trânsito pelo Canal de Suez. Ainda de fonte autorizada, declaram que o papel da Associação dos Usuários do Canal de Suez se limitaria a estabelecer um meio de perceber êsses direitos, mas que a decisão compete aos governos.

Resenha Internacional

Notícias inventadas

BERLIM, 19 (FP) — A agência ADN, da Alemanha Oriental, desmentiu as notícias segundo as quais teriam ocorrido incidentes em várias fábricas de Magdeburgo, acrescentando: "Essas notícias foram inteiramente inventadas".

Oposicionistas presos

HAVANA, 19 (FP) — Segundo notícias de Playa Varadero, as autoridades prenderam quatro membros da oposição, os quais foram remetidos ao quartel do Exército em Matanzas a fim de ser interrogados. Acredita-se que o fato esteja ligado à ação do grupo que desembarcou ontem em Cayo Sal a fim de reclamar a soberania dessa localidade para Cuba. Afirma a Inglaterra que Cayo é uma possessão sua.

Partiu o embaixador

LISBOA, 19 (ANI) — O dr. Heitor Lyra, que até há pouco desempenhou as funções de Embaixador do Brasil em Lisboa, partiu ontem de madrugada para Roma, onde vai exercer idêntico cargo. Apesar da hora matutina, numerosas pessoas, entre as quais quase todo o pessoal superior da Embaixada do Brasil, estiveram no aeroporto a despedir-se do dr. Heitor Lyra.

Conferência em Pequim

PARIS, 19 (FP) — Os senhores Chou En Lai, Presidente do Conselho de Ministros da China, e Mussein Shaheed Suhrawardy, Primeiro Ministro do Paquistão, realizaram hoje de manhã em Pequim a sua primeira conferência, — anuncia a agência Nova China.

Apêlo à moderação

WASHINGTON, 19 (FP) — O porta-voz do Departamento de Estado recusou-se hoje a confirmar, ou desmentir, a notícia segundo a qual o Secretário de Estado, Dulles, teria feito transmitir, no início desta semana, mensagem pessoal ao Primeiro Ministro de Israel, sr. David Ben Gurion, apelando para que demonstre moderação na atual crise do Oriente Médio.

Greve de advertência

FRANKFURT, 19 — IF) — A "Frankfurter Rundschau", desta capital, informa que uma seção das fábricas socializadas "Karl - Marx - Werke", em Magdeburg, realizou uma greve de advertência, protestando contra uma nova classificação dos salários, acompanhada da elevação das normas.

Assinado o acôrdo

DUESSELDORF, 19 (IF) — O novo Acôrdo de Trabalho entre o Sindicato Patronal de mineração do Ruhr e o Sindicato dos Mineiros, que estipula, além dos domingos e feriados, ainda dois dias livres remunerados durante cada mês, foi assinado pelas duas partes.

Repatriamento

BONN, 19 (IF) — Um porta-voz governamental declarou hoje, perante a imprensa acreditada nesta capital, que foram estabelecidos contatos entre as Embaixadas alemã e rumena, em Paris, a fim de entabolar conversações entre os Embaixadores sôbre problemas decorrentes do repatriamento de alemães.

Tratado sôbre o Sarre

BONN, 19 (IF) — Comunica um porta-voz governamental à imprensa acreditada nesta capital, que o Tratado franco-germânico sôbre o Sarre será assinado, pròvàvelmente, no dia 27 de outubro.

Tisserant em Coimbra

COIMBRA, 19 (ANI) — O cardeal Eugênio Tisserant, decano do Sacro-Colégio, que presidiu à peregrinação dêste mês ao Santuário de Fátima, chegou ontem a Coimbra. O cardeal Tisserant será hoje homenageado na Universidade de Coimbra, onde lhe serão impostas as insígnias doutorais de "honoris causa".

Inesperada viagem de Kruchtchev à capital da Polônia

BELGRADO, 19 — (FP) — A notícia da chegada do sr. Nikita Kruchtchev a Varsóvia causou sensação nesta Capital, especialmente por coincidir com a reunião do "pleno" do Partido Comunista Polonês e com o momento em que decisões capitais vão ser tomadas. A brusca visita do Secretário-Geral do PC soviético reveste-se, assim, de um caráter sensacional e de uma importância de primeira ordem.

VERIFICAÇAO PESSOAL

Para certos observadores, o Secretário do PC soviético quis cientificar-se pessoalmente da situação na Polônia e procurar a certeza de que, como o afirmam os comunistas poloneses de tôdas as nuanças, ninguém pensa em Varsóvia numa reviravolta política que leve a Polônia a adotar posições desfavoráveis à União Soviética.

Para outros, Kruchtchev foi, com todo o pêso de sua autoridade, freiar as tendências que poderiam afastar Varsóvia de Moscou e conduzir a "desestalinização" a aventuras. Um acontecimento dêsse gênero, acha-se aqui, deve, no entanto, ser julgado com prudência, tanto maior quanto pouca coisa se sabe sôbre a situação política na URSS, já que as frações no seio do "Politburo" podem ser menos claramente delimitadas do que se acredita e à própria posição política do sr. Kruchtchev pode dar lugar a apreciações inexatas.

NENHUMA CONFIRMAÇAO

MOSCOU, 19 (FP) — Nenhuma confirmação oficial pôde ser obtida nesta capital sôbre a partida do sr. Nikita Kruchtchev para Varsóvia, onde se acha reunido o "Pleno" do Partido Comunista governamental polonês.

Todavia, uma delegação do Partido Trabalhista Norueguês, que foi recebida esta tarde pelo sr. Miguel Souslov e pelo sr. Pedro Pospelov, deveu encontrar-se inicialmente com o referido sr. Kruchtchev mas, no último momento, os noruegueses foram avisados de que o sr. Kruchtchev "estava ausente de Moscou". Notou-se igualmente, à tarde, na cerimônia da assinatura da Declaração Comum soviete-japonesa no Kremlin, a ausência dos srs. Kruchtchev e Mikoyan, que tinham participado ativamente das negociações com os japoneses, [illegible] ganovitch, enquanto que estavam presentes todos os outros membros do "Presidium" do Sovit Supremo.

CHEGADA INOPINADA

BELGRADO, 19 (FP) — O correspondente do jornal "Politika" em Varsovia confirma a chegada inopinada de Kruchtchev à capital polonesa, acompanhado de Kaganovitch, Mikoyan e Molotov.

Segundo o correspondente, foi o secretário geral do Partido Operário Polonês, sr. Ochas, quem anunciou, uma hora após o início dos trabalhos do Plenum, a chegada dos dirigentes soviéticos, vindos para discutir com o Partido Polonês.

O correspondente de "Politika" informa que a notícia foi dada no momento em que um dos membros do Comitê Central propuzera, fora da ordem do dia, a composição de um novo Politburo, principalmente com o sr. Gomulka, proposta a que se opôs um representante do grupo "Natolin".

As conversações soviético-polonesas, indica ainda o correspondente do jornal iugoslavo, começaram pouco depois das onze horas e continuaram ainda às 17 horas, no momento em que êle telefonava a seu jornal. Acrescentou que o tema principal das conversações seria a projetada mudança no seio do Politburo do Partido Operário Polonês.

COMICIO MONSTRO

VARSOVIA, 19 (FP) — Um comício-monstro realizou-se inopinadamente, esta noite, na Escola Politécnica de Varsóvia, sôbre o tema geral do apoio à política do sr. Gomulka, que acaba de ser reintegrado ao Politburo e ao Comitê Central do Partido.

O imenso hall da escola estava completamente lotado, desde a platéia até as quintas galerias. Grupos de rapazes se comprimiam nos balcões de cada andar em tôdas as escadas. Em total devia haver all entre 3 a 5 mil pessoas.

Um dos oradores verberou violentamente certos membros do Politburo que têm ainda a etiqueta de "stalinistas". Quando um outro orador pronunciou o nome de Gomulka, uma verdadeira tempestade de aplausos cobriu sua voz, durante mais de 30 segundos.

Altofalantes transmitiram os discursos no imenso "hall". Entre os oradores e na assistência havia numerosos operários, principalmente da Usina de Automóveis de Zerah (subúrbio de Varsovia).

O comício, ao que se afirmava na Escola Politécnica, "reuniu-se espontneamente".

COMPANHIA TELEPHONICA BRASILEIRA INFORMA:

Números de telefônes alterados

A partir das 20 horas de hoje, dia 20 de outubro, por motivos de ordem técnica, serão substituídos cêrca de 250 números de telefônes na área do Leme e Copacabana, com os prefixos "26" e "46", por outros de prefixos "36".

Durante um período de 15 dias os novos números serão fornecidos pelas telefonistas, às pessoas que discarem os números antigos.

A Companhia Telephonica Brasileira solicita ainda a seus assinantes colaborarem na divulgação dos novos números, agradecendo sua compreensão e boa vontade.

PROCURANDO SERVIR SEMPRE MELHOR!

Instituto de Previdência e Assistência dos Servidores do Estado

Hospital dos Servidores do Estado

EDITAL

O Secretário da Comissão de Inquérito designada pela Ordem de Serviço n. 97, de 8 de agôsto de 1956, do Diretor do Hospital dos Servidores do Estado, em cumprimento de ordem do sr. Presidente e tendo em vista o disposto no § 2.º do art. 222, do Estatuto dos Funcionários Públicos Civis da União, cita, pelo presente edital, JAVANE DOS SANTOS VILAS BOAS, para, no prazo de quinze dias, a partir da publicação dêste, comparecer perante a Comissão de Inquérito, diàriamente no horário de 9 às 11 horas, a fim de apresentar defesa escrita, dentro de dez dias, no processo administrativo a que responde, sob pena de revelia.

A C.I. acha-se reunida, diàriamente, no horário supra, no Serviço do Pessoal do HSE.

Rio de Janeiro, 15 de outubro de 1956

(ass.) MARA BELLO NEUBARTH
Secretário

I. P. A. S. E.

EDITAL

Hospital dos Servidores do Estado

CONCORRÊNCIA PÚBLICA

Chama-se a atenção dos interessados para o Edital da Concorrência Pública n. 7, publicado no "Diário Oficial" de 9-10-956 (1.ª Seção), referente ao fornecimento de frutas, verduras e legumes selecionados, a ser realizada no dia 24 do corrente, às 11 horas.

Quaisquer outros esclarecimentos serão prestados pela Seção de Aquisição do Serviço de Material — 2.º andar do edifício anexo à sede do HSE, situado na Rua Sacadura Cabral n. 178, no horário de 9 às 14 horas.

COMISSÃO DE CONCORRÊNCIAS
UBIRAJARA PASSOS
Presidente

Companhia Siderúrgica Nacional

Pagamento de Dividendos

I — A C.S.N. comunica aos srs. acionistas que a partir do dia 29 do corrente pagará na sua sede social na Av. 13 de Maio n. 13 — 7.º andar, o 17.º dividendo, relativo ao 1.º semestre de 1956, correspondente a 10% ao ano.

II — O pagamento a que se refere o presente Edital, será efetuado dentro do período compreendido entre 29 do corrente mês e ano e 31 de janeiro de 1957.

III — Para êsse fim os acionistas deverão comparecer munidos da indispensável prova de identidade e de selos de recibo às salas 715/717, dentro do horário de 13,30 às 15,30 horas.

IV — Para atender, entretanto, ao maior número de acionistas que geralmente comparece nos primeiros dias, os pagamentos entre os dias 29 do corrente e 7 de novembro p/vindouro serão feitos aos acionistas cujo primeiro nome corresponda às iniciais da escala abaixo:

A	dia 29 de outubro
B, C, D, e E	dia 30 de outubro
F, G, H e I	dia 31 de outubro
J e K	dia 1 de novembro
L, M e N	dia 5 de novembro
O, P, Q e R	dia 6 de novembro
S a Z	dia 7 de novembro
Estabelecimentos Bancários	dias, 8, 9 e 12 de novembro

(para apresentação de documentos a fim de ser processado o pagamento).

V — Os acionistas residentes no interior que não possam comparecer pessoalmente ou por intermédio de procuradores para o recebimento de dividendos, solicitarão o pagamento por carta ou telegrama correndo as despesas de remessa por sua conta. Outrossim, deverão indicar o enderêço atual, números das respectivas cautelas ou títulos e o meio desejado para a remessa.

VI — Pagar-se-á, também, nos dias correspondentes a ordem do item IV, a todos os acionistas que ainda não receberam os dividendos dos exercícios anteriores, FICANDO ENTENDIDO, PORÉM, QUE A PARTIR DO DIA 1.º DE FEVEREIRO DE 1957 (INCLUSIVE), O PRIMEIRO SEMESTRE DE 1951, PRESCREVERA' EM FAVOR DA COMPANHIA na forma dos seus estatutos e da legislação em vigor.

VII — Em virtude do pagamento de dividendos as transferências de ações passam a se realizar no expediente de 9 às 11 horas, exceto aos sábados, enquanto durar o referido pagamento.

VIII — Ficam suspensas as transferências de ações no dia 20 do corrente mês.

Rio de Janeiro, 13 de outubro de 1956

PAULO MONTEIRO MENDES
Diretor-Secretário

PETROBRÁS

FORNECIMENTO DE ÓLEO CRU

1. A PETROBRAS está realizando uma tomada de preço relativa ao fornecimento de óleo bruto para a refinaria de 90.000 barris por dia que deverá ser construída no Rio de Janeiro ou imediações.

2. A PETROBRAS deseja contratar o fornecimento de parte do óleo que não fôr produzido no Brasil.

3. Os interessados deverão obter as informações detalhadas, necessárias à preparação de suas propostas, no Escritório Comercial de Petróleo e Derivados, na Avenida Presidente Vargas, 534, 9.º andar, a partir do dia 22 do corrente, das 14,30 às 17,30 horas, diàriamente.

4. A entrega das propostas está programada para o dia 10 de dezembro próximo.

Rio de Janeiro, 19 de outubro de 1956

PAULO DE OLIVEIRA CASTRO
Chefe do Escritório Comercial de Petróleo e Derivados

J. K. FUROU A ONDA E CONSOLIDOU O REGIME

I. P. A. S. E.

INSTITUTO DE PREVIDÊNCIA E ASSISTÊNCIA DOS SERVIDORES DO ESTADO

Departamento de Aplicação de Capital

COMISSÃO DE CONCORRÊNCIAS

CONCORRÊNCIA ADMINISTRATIVA

EDITAL N.º 66/56

Construção de Linha de Abastecimento de Água

O Presidente da Comissão de Concorrências do Departamento de Aplicação de Capital do IPASE, criada pelas Instruções nº 41, de 2 de junho de 1956, faz público, para conhecimento dos interessados, que, no dia 23 de outubro corrente, às 14 horas, o referido órgão receberá propostas para o fornecimento de todo o material e a mão de obra necessários à construção de uma nova linha de abastecimento de água entre o reservatório elevado do IPASE e os blocos de apartamentos construídos à Rua Comandante Laurenio Lago ns. 515 a 588, em Marechal Hermes, nesta Capital, de acôrdo com as Normas e Especificações seguintes:

I — ESPECIFICAÇÕES:

1. Os serviços, objeto da presente concorrência administrativa, deverão ser executados na conformidade das presentes especificações, das plantas organizadas pelo IPASE, e regulamento do Departamento de Águas e Esgotos da Prefeitura do Distrito Federal.

2. A parte inicial dos serviços compreenderá a ampliação para 8" da atual saída do reservatório citado, que deverá ser em ferro fundido e obedecidos os detalhes e as peças constantes da planta referente a essa parte dos serviços.

3. A tubulação de saída que se destinará às duas canalizações já existentes, conforme o projeto, será a elas ligada, mediante uma peça de ferro fundido, para a canalização de 8" e um derivante de 8" x 3" para a de 3". Para a canalização de 4" que constitui a linha objeto destas Especificações, a ligação será em «tê» de ferro fundido de 8" x 4", ainda de acôrdo com o projeto.

4. O correr da linha será na direção indicada na planta, admitindo-se, apenas, pequenas variações face às condições locais.

5. No trajeto das ruas, a tubulação deverá correr sempre pelos passeios. Fica estabelecido que o executor dos serviços se obriga a promover a recomposição da pavimentação relacionada com as obras em aprêço.

6. A profundidade mínima das valas para o assentamento da tubulação será de 0,80 m, e sòmente será feito o recobrimento da tubulação assente mediante prévia autorização do IPASE. Sempre que fôr necessário fazer travessia de ruas, tal profundidade será elevada para 1,00 m.

7. A linha a construir desenvolver-se-á nas condições dos ítens anteriores até à Rua Coronel Laurênio Lago, quando será ligada a uma outra tubulação de ferro fundido de 3", ali existente para o abastecimento atual dos blocos de ns. 512 a 588, dessa rua. A ligação citada será feita com uma redução de ferro fundido de 4" x 3" seguida de um registro de 3".

8. Tôda a tubulação de ferro fundido, inclusive as peças especiais a colocar, serão de ponta e bôlsa, tipo pressão, obedecidas as especificações das Companhias Metalúrgicas Barbará ou Ferro Brasileira, admitindo-se similar, devidamente comprovada, que deverá ser especificada na proposta.

9. Os registros serão de ferro fundido, de ponta e bôlsa, tipo pressão e com cabeçota, encerrados em caixas de alvenaria e com tampa também de ferro fundido, tipo D. A. E., desde que situados no solo.

10. O rejuntamento de tôda a tubulação deverá ser feito com chumbo derretido e rebatido a frio, com guias de corda alcatroada. Guardado o espaço a ser ocupado pelo barro de yedação, o chumbo deverá encher tôdas as bôlsas.

11. Os serviços de alvenaria necessários à ampliação da saída, indicada no ítem 3 destas Especificações, deverão ser realizados pelo executor das obras em aprêço, vencedor da presente concorrência.

12. As impermeabilizações dos rasgos necessários a essa ampliação de saída (ítem 3) serão feitas com cimento especial de pega rápida, adicionado de impermeabilizante Sika ou similar, na proporção exigida pelo IPASE.

13. As interrupções de abastecimento necessárias à ampliação da saída (ítem 3), não poderão ultrapassar de 48 horas, das quais o IPASE será cientificado 72 horas antes.

14. Os proponentes, visando a perfeição dos trabalhos a serem executados, poderão oferecer sugestões quanto à forma de execução dos serviços, desde que observadas rigorosamente as Especificações dêste Edital.

15. Concorrerá por conta do vencedor da concorrência e executor do serviço, o fornecimento de todo e qualquer material ao mesmo necessário, bem como da mão de obra respectiva.

II — NORMAS:

1. As propostas deverão ser apresentadas em três vias de igual teor em papel timbrado da firma concorrente, sem emendas, rasuras ou entrelinhas, a primeira das quais selada, tôdas assinadas e encerradas em um só envelope, fechado, lacrado, sinetado e rubricado.

2. Serão aceitas propostas das firmas inscritas, ou que se inscreverem até à realização da concorrência, na Comissão de Concorrências do Departamento de Aplicação de Capital do IPASE, mediante a apresentação da documentação exigida por lei, indicada no Edital nº 1/56, publicado no Diário Oficial de 5 de julho de 1956, página nº 12.879.

3. As propostas deverão conter uma cláusula de submissão às presentes Normas e Especificações Técnicas.

4. Serão fornecidas cópias dos projetos às firmas interessadas na concorrência.

5. Os concorrentes deverão apresentar preços globais para os serviços.

6. As firmas concorrentes deverão fazer prova de depósito, na Tesouraria do IPASE, de uma caução de Cr$ 10.000,00 (dez mil cruzeiros), para garantia da proposta.

Essa importância será restituída à firma vencedora após a assinatura do respectivo contrato, e, aos demais concorrentes, após a homologação da concorrência.

7. Antes da assinatura do contrato, a firma vencedora da concorrência depositará, na Tesouraria do IPASE, a quantia de Cr$ 20.000,00 (vinte mil cruzeiros), a título de caução, em garantia do cumprimento do contrato, que será devolvida 30 (trinta) dias após o recebimento, pelo IPASE, das obras em perfeitas condições, na conformidade dêste Edital e do respectivo contrato.

9. Os serviços deverão ter início nos 5 (cinco) dias seguintes à assinatura do contrato de empreitada, e deverão estar completamente concluídos no prazo máximo de 20 (vinte) dias corridos, contados da assinatura do contrato.

10. O atraso na conclusão dos serviços, com inobservância dos prazos estabelecidos no ítem 9, acarretará ao empreiteiro a multa diária de Cr$ 1.000,00 (um mil cruzeiros), até o máximo de 20 (vinte) dias, depois do que poderá o IPASE considerar rescindido o contrato por culpa do empreiteiro, que perderá as quantias retidas pelo IPASE, além de ficar incurso nas multas cabíveis.

11. Se a firma vencedora da concorrência desistir de firmar o contrato, perderá a caução referida no ítem 6, prestada para garantir a proposta. E se, assinado o contrato, desistir de cumpri-lo, perderá a caução contratual, mencionada no ítem 7, em favor do IPASE.

12. Caberá aos concorrentes indicar nas propostas a modalidade pretendida para o pagamento dos fornecimentos e serviços a serem executados, bem como fazer a respectiva discriminação.

13. No julgamento da concorrência será levada em conta a forma de pagamento pretendida.

14. Os concorrentes poderão comprovar sua capacidade técnica e financeira com atestados fornecidos por entidades governamentais ou estabelecimentos particulares, de renome público e notório, e com as firmas reconhecidas.

15. As firmas concorrentes que não se enquadrarem nas presentes Normas e Especificações, terão suas propostas prejudicadas, sendo desclassificadas.

16. As propostas deverão ser entregues no dia e hora designados, na sala da Comissão de Concorrências do DC, no 3º pavimento do Edifício-Sede do IPASE, à Rua Pedro Lessa, 36, nesta Capital.

17. A Concorrência Administrativa, de que trata êste Edital, será regulada pelo Código de Contabilidade da União, com suas ulteriores alterações, e funcionará sob a direção do Presidente da Comissão de Concorrências do DC.

Rio de Janeiro, 12 de outubro de 1956

COMISSÃO DE CONCORRENCIAS DO DC

Henrique José Pederneiras Linnemann

Organizacão LOMAC
MAQUINAS DE ESCRITÓRIO
DAL-MOLIN LTDA.
REPRESENTANTES DA "IMAÇO" - Móveis e Armações de Aço
MAQUINAS DE ESCREVER, SOMAR e CALCULAR
OFICINA ESPECIALIZADA. CONSERTOS E REFORMAS EM GERAL
TELEFONE: 23-4891
LADEIRA FELIPE NERY, 7 — SALAS 601/2
Atrás do Ed. "A Noite"

Ferrari fala do desespêro da Oposição

"O Presidente da República — declarou o líder do PTB, sr. Fernando Ferrari — está furando a onda e consolidando o regime. A consolidação se dá a olhos vistos, tanto que tiveram de apressar a volta do sr. Lacerda para que tente rearticular as fôrças golpistas entregues ao pânico".

Falando sôbre a posição do seu partido em relação às greves e movimentos de reivindicação da classe operária, disse o sr. Ferrari que "a alta do custa de vida, a despeito dos esforços do Govêrno, continua ferindo as classes trabalhadoras" e defendeu o direito operário de lutar pacìficamente, à sombra da Constituição, pelos seus interêsses. Anunciou o líder ter constituido comissão para estudar uma lei regulando o direito de greve, de molde a revogar o decreto-lei 9.070.

NA ÉPOCA DO DIREITO SOCIAL

A entrevista do sr. Ferrari foi fornecida à imprensa já redigida e é, na íntegra, a seguinte:

«A alta do custo da vida que, a despeito dos esforços do Govêrno, continua ferindo as classes trabalhadoras e, por outro lado, a incompreensão e o egoismo de certos patrões vêm provocando com mais frequência conflitos e dissídios sociais. Vimos acompanhando êstes movimentos, levando aos dirigentes operários nossos conselhos e cuidados. Estamos convencidos de que a época do direito social que vivemos, de verdadeira ascensão do proletariado, exige da parte da emprêsa um maior atendimento das reivindicações dos seus humildes cooperadores. Se aquela não lh'as dá, justo é que êstes as busquem pela reclamação organizada, pacífica e firme da greve. O operariado não pode estar à mercê de arbitrariedades de quem quer que seja, devido às lutas pacíficas que desencadeia à sombra da Constituição. Já destacamos os nosos companheiros Segadas Viana, Batista Ramos e Frota Moreira para apressarem o exame da revogação do decreto n. 9070 e apresentarem-lhe substitutivo regulador do exercício do direito de greve».

SÔBRE O PTB E O GOVÊRNO...

«Continuamos emprestando ao Govêrno apoio e confiança. Sentimos que o Presidente é cidadão de incomum espírito público, trabalhador emérito e com uma vontade sincera de acertar. Está furando a onda e consolidando o regime. Merece ser auxiliado. Este apoio, entretanto, é o do amigo que não exclui a verdade, a crítica ou a fiscalização».

SÔBRE O REGIME:

«Consolida-se a olhos vistos. E tanto, que tiveram de apretar a volta do sr. Lacerda para que tente rearticular as fôrças golpistas entrgues ao pânico...».

SÔBRE O PROBLEMA DO TRIGO

"Em companhia do Líder da Maioria, acompanharei o presidente Kubitschek em sua visita amanhã ao Rio Grande do Sul. Ali terão lugar solenidades consagradoras da vitória desta extraordinária campanha pela libertação do pão que comemos. Dentro de vinte dias o Rio Grande começará a colher as suas 700 mil toneladas do precioso grão — o que vale dizer, um têrço quase do consumo nacional. Na Câmara, a Comissão de Inquérito sôbre o problema do trigo, presidida pelo nosso companheiro Daniel Dipp, ultima seus trabalhos e, estou certo, apontará à Nação rumos definitivos para a solução rápida desta tão importante questão.

IMPÔSTO DE CONSUMO

Depois de entregar aos repórteres o documento, o líder do PTB respondeu a uma pergunta relativa ao projeto de lei sôbre impôsto de consumo, esclarecendo que o interêsse dos trabalhistas é diminuir ao máximo o impacto das novas incidências previstas no projeto para os artigos de consumo generalizado, ao mesmo tempo que agravar as incidências sôbre artigos de consumo restrito. Informou que aos produtores de vinho do Rio Grande do Sul será dado tratamento especial, pois o Govêrno deve atender à conjuntura especial daquela indústria nacional, à custa da qual vivem cêrca de 500 mil pessoas.

Têrça-feira o sr. Ferrari subirá à tribuna da Câmara para responder ao sr. Herbert Levi, nas críticas que o representante udenista vem fazendo ao PTB quanto à questão da previdência social.

NACIONALISMO EXTEMPORÂNEO

Em nota publicada nos jornais de 18 do corrente, o ilustre causídico, dr. Justo de Moraes, procurando fixar a atuação dos srs. Paulo Sampaio e outros, na sua ofensiva contra a Panair do Brasil S. A., procura justificar a mesma como sendo de defesa de legítimos direitos de acionistas que representam a maioria de capital brasileiro naquela Companhia e que necessitam, assim, **"arrojar a fôrça da sua colaboração para o prestigiamento da POLÍTICA BRASILEIRA no sentido de manter o EFETIVO CARATER BRASILEIRO nas diretrizes das companhias de Aviação no sentido de honrar os múltiplos tratados internacionais assinados".**

Durante longos anos o sr. Paulo Sampaio exerceu o cargo de Presidente daquela Companhia. O quadro abaixo mostra como foi eleito (de acôrdo publicações):

Assembléia Geral Ordinária de:	Votos (ações) Brasileiros	Votos (ações) Americanos	Votos (ações) Totais
25-4-44	2.050	232.000	234.050
31-5-45	1.827	232.000	233.827
23-4-46	4.251	232.000	236.251
22-4-47	9.014	232.000	241.014
27-4-48	13.920	192.000	205.920
26-4-49	5.907	211.200	217.107
25-4-50	64.094	211.200	275.294
24-4-51	52.820	211.200	264.020
22-4-52	48.648	211.200	259.848
28-4-53	26.406	211.200	237.606
27-4-54	19.414	211.200	230.614

Não é difícil se concluir que o dr. Paulo Sampaio manteve-se no cargo de Presidente da Cia. durante todos aqueles anos eleito, preponderantemente, pelas ações da **Pan American.**

Apesar disso, em nenhuma oportunidade, deixou de declarar que a Panair era uma companhia brasileira e sempre enalteceu a colaboração recebida daquela companhia.

Fêz mais, assinou naquele tempo todos os contratos obtidos pela Panair na qualidade de companhia brasileira, para as linhas internacionais no Atlântico Sul, quando aquela companhia foi designada pelo Govêrno brasileiro para seu instrumento de política aérea naquele setor.

Assim, dr. Justo, é possível, honestamente, atribuir a êsse homem fôrça moral para, depois de não reconduzido à Presidência, defender tal tese nacionalista?

Não, há evidente equívoco, a tese em questão serve apenas para encobrir propósitos subalternos de interêsses concorrentes.

EDITAL

SINDICATO NACIONAL DOS FOGUISTAS DA MARINHA MERCANTE, sito à Rua Senador Pompeu, 125 - sobrado — Tel.: 43-2744.

Ficam convidados todos os associados quites e munidos de suas carteiras sociais, em pleno gôzo dos seus direitos sociais, à comparecerem à Assembléia Geral Extraordinária, à realizar-se no dia 20 de outubro de 1956, às 12 e 13 horas, em 1.ª e 2.ª convocação, com a seguinte:

ORDEM DO DIA

a) — Leitura, discussão e aprovação da Ata da Assembléia anterior;

b) — Dar conhecimento à classe de irregularidades financeiras da Diretoria passada.

c) — Expediente.

COMPANHEIROS: — No Sindicato, encontrareis dentro da Lei e da Ordem, a defesa dos vossos direitos.

Rio de Janeiro, 17 de outubro de 1956.

FRANCISCO ELISEU RODRIGUES
(Diretor-Presidente)

CAFÉ FINO EM MINAS

Foi assinado ontem, o acôrdo pelo qual o Instituto Brasileiro de Café concede auxilio de 2.400.000 cruzeiros ao Estado de Minas Gerais, para aplicação, no próximo ano, pela Secretaria de Agricultura do Referido Estado, em assistência técnica, defesa sanitária dos cafezais e divulgação das práticas e trabalhos realizados. — Na foto, aspecto da cerimônia, em que o IBC foi representado pelo seu presidente, sr. Paulo Guzzo e o Estados de Minas pelo Secretário de Agricultura, sr. Alvaro Marcilio.

Lei de Imprensa só depois de ouvidos jornalistas

Ao sr. Herbert Moses, que acompanhado de Diretores da ABI procurou ontem dirigentes parlamentares da Maioria, o sr. Vieira de Melo assegurou que não será dado parecer na Comissão de Justiça ao projeto de lei de imprensa antes que o relator debata o assunto com os jornalistas. O próprio líder participará dêsse debate destinado a esclarecer tendências e opiniões.

Procurando o sr. Afonso Arinos, ontem, — na presença, aliás, da reportagem — o líder do Govêrno disse-lhe que, logo que a Comissão Especial pessedista examine o projeto, convidará êle os dirigentes da Oposição para um exame conjunto da matéria, na tentativa de encontrar pontos comuns eventualmente existentes.

CONCEITO IGUAL

O líder da UDN acolheu com agrado a comunicação e disse tudo depender do conceito que o PSD faz da imprensa. «Sendo êste conceito igual ao nosso, as coisas serão mais fáceis, pois tudo decorrerá dessa tomada de posição».

Informou ainda o sr. Vieira de Melo ter anotado no discurso do sr. Prado Kelly, de crítica ao projeto, vários pontos que considera contribuição importante, tendo para os mesmos chamado a atenção dos membros da comissão pessedista.

Compromissos internacionais

O sr. Afonso Arinos, por sua vez chamou a atenção do líder do Govêrno para um aspecto da questão que considera da maior importância: os compromissos internacionais que o Brasil terá tomado em matéria de liberdade de imprensa. Caso o Congresso brasileiro tenha ratificado a Declaração Universal dos Direitos do Homem, da ONU, de 1948, ou a Declaração dos Direitos, feita pela Organização dos Estados Americanos, em 1949, qualquer dispositivo de lei brasileira que contrarie os têrmos do tratado (a declaração, ratificada, tem fôrça de tratado) será inconstitucional, dada a ressalva do art. 4.º da Constituição. O sr. Vieira prometeu examinar a matéria.

Kely: o encontro não houve

O sr. Prado Kelly, num rápido contato com a imprensa, declarou ignorar qualquer fato relacionado com o boato — aliás desmentido pelas personalidades nele envolvidas — do encontro do brigadeiro Eduardo Gomes com o Ministro da Aeronáutica e o general Nelson de Melo.

Recusou-se o líder da Oposição a fazer qualquer comentário em tôrno do rumor.

Lei de Imprensa

A propósito da lei de imprensa, disse o sr. Prado Kelly que não há alteração na frente oposicionista, não tendo êle participado de quaisquer demarches ou conversações especiais em tôrno do assunto.

PÉROLAS CULTIVADAS LEGITIMAS
Colares de pérolas e pérolas sob um grande surtimento, importação direta a preços baratos.
Av. RIO BRANCO, 173, 4.º andar

Calúnias contra o I. B. C.

Para "lamentar e repelir a campanha que certo grupo de servidores do IBC vem realizando em alguns jornais, utilizando inclusive expediente privativo do Instituto" contra a atual administração do Instituto Brasileiro do Café veio ontem ao DC uma comissão de funcionários daquela autarquia.

Representando a maioria do funcionalismo do IBC, a comissão também visitou o Presidente da Junta Administrativa daquela autarquia, sr. Arnaldo Setti, a fim de expressar-lhe sua desaprovação às divulgações feitas.

Confiança merecida

Manifestada sua solidariedade ao sr. Arnaldo Setti, a comissão de servidores expressou sua «confiança na ação serena e justa da Junta Administrativa», por êle presidida. Essa confiança — afirmaram — foi logo plenamente confirmada pela declaração feita pelo sr. Setti «de que os vencimentos já majorados por aquêle órgão serão pagos imediatamente, de acôrdo com o estabelecido na Lei n. 2.445.»

Mal-estar funesto

— A campanha promovida contra a Junta Administrativa do IBC, além de desprestigiar a instituição, cria mal-estar no seio do funcionalismo, com o qual não será possível levar a bom têrmo as importantes tarefas a cargo da autarquia» — concluiu a comissão, que estava integrada pelos srs. Gomes Ribeiro Filho, Oamar Allen, Sousa Lima, Fraga Moreira, Osvaldo Costa Rêgo, Hélio Viana, Olinto de Castro, Sílvio de Azevedo Lima, Elias Divan, Paulo Arantes, Eduardo Nóbrega, Kurt Kuhl, Antônio Baeta Neves, Leopoldo Moneró, Rubens Paes Leme e Plínio Mendes.

10 milhões para o Museu de Arte

Como auxílio à construção de sua sede, o Museu de Arte Moderna do Rio de Janeiro receberá 10 milhões de cruzeiros do Ministério da Educação e Cultura, de acôrdo com decreto presidencial.

A referida verba corresponde à metade do crédito aberto com base na Lei 2.826, de 17 de julho de 1956 e os outros 10 milhões de cruzeiros destinam-se à Associação Museu de Arte de São Paulo, para realizar exposições comemorativas do IV Centenário de São Paulo, em cidades européias.

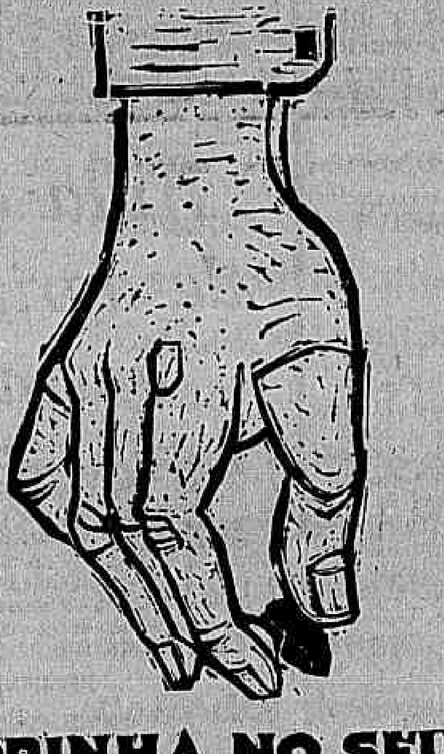

ESSA PEDRINHA NO SEU SAPATO...

Todos nós sabemos o que é isso. Mas o que muita gente não sabe é como ser providente. Veja os seus problemas de dinheiro, por exemplo. Às vêzes V. acha que não é possível resolvê-los, que nunca poderá agir e pensar em têrmos de economia. Pois bem... vamos tirar essa pedrinha do seu sapato.

1 dia do seu salário. Faça as contas, veja como não representa muito em seu orçamento. Separe o dinheiro, e comece hoje mesmo a fazer economia. Porque essa importância, qualquer importância, é o suficiente para V. abrir uma conta no Banco do Comércio S. A. E afastar de vez os transtornos que a imprevidência lhe acarreta.

Seu dinheiro renderá mais... e V. poderá fazer coisas há muito sonhadas. É que uma nova fase começa em sua vida: a fase da sua conta bancária. O dinheiro custa a acabar quando se paga em cheque. E V. então olhará o futuro com outros olhos, com maior confiança, sem a constante ameaça dos problemas eventuais que o preocupam.

Se V. mora em Madureira, sirva-se de nossa agência à Estrada do Portela, 44-A

• O Banco do Comércio S.A. vem servindo ao público desde os tempos do Império.

• É facil e vantajoso para V. abrir uma conta no Banco do Comércio S.A.

BANCO DO COMÉRCIO S.A.

Agência Copacabana - Av. N. S. Copacabana, 1155 — Agência Meyer - Rua 24 de Maio, 1355 — Agência Riachuelo - Rua do Riachuelo, 387 — Agência S. Cristovão - Rua S. Luiz Gonzaga, 175 — Agência Tijuca - Praça Saenz Peña, 9 — Agencia Uruguaiana - Rua Uruguaiana, 7

Diário Carioca

Diretor Presidente: Horácio de Carvalho Junior
Diretor Redator-Chefe: Danton Jobim

Fundado em 17 de julho de 1928

RIO DE JANEIRO, 20 DE OUTUBRO DE 1956

À Justiça o caso da CEXIM

A nossa opinião

Sem assunto

A Oposição fenece à míngua de assuntos. Nada pior para uma Oposição, do ponto de vista político, do que um Govêrno trabalhando, providenciando, vigilante, atento aos seus deveres, obtendo, da colaboração do Legislativo, as medidas legais indispensáveis à execução de um honesto programa de desenvolvimento econômico.

Foi precisamente essa conjuntura — que obriga os líderes oposicionistas a reconhecer que se altera para melhor, que se ajusta e se consolida a situação financeiro-econômica do país — foi precisamente essa conjuntura que sugeriu aos golpistas empurrados para a última linha de resistência a convocarem às pressas o agitador auto-exilado para a tentativa de conturbar com um jacto de ódio a vida do país.

Mas chegado ao Brasil, o exasperado aumenta a própria exasperação ao verificar que nem de longe existem no país as condições favoráveis à turvação, que a própria Oposição, batida nas urnas, batida e aniquilada nos arremessos subversivos, contida na campanha de calúnia e injúria, desarmada nos propósitos de agredir o Govêrno, encolhe-se e começa timidamente a ensaiar-se numa nova orientação, que é a de cooperar no estudo e no exame de medidas parlamentares, procurando assim recompor a face frente a uma opinião pública atenta e implacável com os adversários das instituições.

O regime funciona em tal ordem, oferecendo tamanha segurança ao bem-estar da população, que perdem sentido inclusive as demarches que um ou outro político mais açodado, jogando mais para o futuro do que para o presente, lança no mercado, na esperança de desde já ir aglomerando fôrças para uma eventual colocação no distante páreo presidencial de 1960. As instituições suportam bem o jôgo aberto do debate, do diálogo, da contradição, da livre discussão, que está na própria essência das situações autênticamente democráticas. Ao invés de se enfraquecerem com o ritmo da luta, antes se fortalece, numa demonstração de que encontrou afinal no país a compreensão para o seu pleno exercício.

Os salpicos de ódio não chegam a fazer uma nódoa na face do Brasil de hoje, confiante, esperançoso, otimista ante as perspectivas que afinal lhe abre um Govêrno que, talvez pela primeira vez, começa, no poder, a realizar o que, na campanha, prometera ao povo. O provocador, trazido para reacender a luta, terminará falando sòzinho ou se calando, vencido pela imperiosa, a desesperada falta de temas que comovam a opinião pública numa luta sem sentido contra o poder constituído.

Mentalidade econômica

O Brasil está criando nova mentalidade econômica. É que a nação se capacitou dos prejuízos que tem sofrido com o empirismo e a improvisação.

Muitos dos nossos problemas fundamentais já estariam resolvidos se não fôssem os desvios e erros cometidos. Teríamos despendido menos esforços e dinheiro com resultados mais positivos.

A experiência nos serviu de lição. E agora, voltam-se as atenções das elites para os estudos sociais, dando-se enfase à economia. Só assim se aplicaria o indispensável e urgente golpe na demagogia que tomou conta da vida pública nacional como verdadeira praga política. E na literatura brasileira começam a aparecer livros de alto valor servindo à causa da expansão da cultura especializada.

Conjugam-se os pontos de vista teóricos e abstratos com o critério realístico, acima dos proselitismos doutrinários, visando especialmente a interpretar e esclarecer os fatos de palpitante interêsse público.

Nesse caso, por exemplo, se encontra o "Tratado de Economia Política" do professor Diacir Menezes, onde se fixa sempre o aspecto crítico e objetivo na exposição das teorias. Por isso, não incidiu êle no "risco de cair na erudição, que é ignorância complicada, sem chegar ao saber, que é o conhecimento iluminando a compreensão da vida comum", segundo as palavras do autor.

Êsse trabalho vai contribuir decisivamente para elevação dos padrões culturais dos brasileiros, dentro do quadro das exigências intelectuais da atualidade nacional.

JK e o Fundo Sindical

O Presidente da República, despachando exposição do DASP, traçou diretrizes para a regularização do famigerado Fundo Sindical. Foi oportuna e necessária a iniciativa do Govêrno.

JK está empenhado na moralização da vida administrativa do país. Ao seu critério rigoroso não escaparam as atividades daquele setor do Ministério do Trabalho, onde tantos escândalos foram cometidos no passado. Pode-se mesmo dizer que ali funcionava um foco de corrupção, afetando aquela Secretaria de Estado e os sindicatos.

Apenas no Govêrno Dutra se eliminaram as irregularidades, que depois voltaram a expandir-se com a maior desenvoltura.

O presidente Juscelino Kubitschek em boa hora voltou sua vista para a aplicação das vultosas verbas do impôsto sindical. Agora, não haverá mais anormalidades.

A "pelegada" que procure outra fonte para subsidiar suas evoluções suspeitas. Do Fundo não haverá mais como extorquir dinheiro para concentrações, conferências, festanças, viagens ao exterior, retratos e cartazes. Normas de administração, código de contabilidade, prestação de contas ao Tribunal competente da União, proibição de acumular cargos, tudo seguirá o bom espírito de gestão do patrimônio público.

Acabaram definitivamente as "facilidades".

S. A. DIARIO CARIOCA
Administração e Redação:
AVENIDA RIO BRANCO, 25
Sede Própria
SUCURSAL EM SÃO PAULO:
AV. IPIRANGA, 879 — 13.º ANDAR — SALAS 131 e 133
Telefones: 35-5369 e 36-4564
SUCURSAL EM BELO HORIZONTE:
AV. AFONSO PENA, 774 — 3.º ANDAR — SALA 308

TELEFONES:

Diretoria	43-8463
Diretor-Redator-Chefe	[illegible]
Superintendente	43-3614
Administração	[illegible]
Gerência	[illegible]
Chefe da Redação	[illegible]
Secretaria	[illegible]
Política	[illegible]
Economia	[illegible]
Reportagem	[illegible]
Reportagem	[illegible]
Polícia	[illegible]
Departamento Promoção e Vendas	[illegible]
Depto. Gráfico	[illegible]
Depto. Publicidade	[illegible]

ASSINATURAS
VENDA AVULSA

	Cr$
Número do dia	1,50
Anual	300,00
Semestral	160,00

BRASIL E PAISES DA CONVENÇÃO POSTAL

OUTROS PAISES

	Cr$
Anual	350,00
Semestral	200,00

RECLAMAÇÕES
Qualquer irregularidade no fornecimento de jornais às bancas ou aos assinantes do DIARIO CARIOCA deve ser comunicada ao Departamento de Promoção e Vendas, por carta ou pelos telefones 23-3662.

VIAJANTES
No interior o nosso inspetor Romualdo Perrota.

Lucro excessivo da COFAP na venda da carne

CÂMARA dos Vereadores

A COFAP, através do que chamou de "seus supostos revendedores" está distribuindo carne ao preço de 34 e 35 cruzeiros, quando adquire o produto por 22,80 centavos, declarou o sr. Couto de Sousa, preço que considera exorbitante e sem razão de ser.

O sr. Couto de Sousa falou para contestar declaração do coronel Mindelo segundo a qual êle, Couto de Sousa, havia declarado existir uma "caixinha" na COFAP, a respeito de carne, declaração que foi feita (e confirmada) por outro vereador, o sr. Amando Fonseca.

A "CAIXINHA"

Realmente, o sr. Amando Fonseca foi à tribuna e confirmou a existência de tal "caixinha". Esclareceu o caso, dizendo que é proprietário de um box num mercadinho de Copacabana. Colocou êsse box à disposição da COFAP para a vendagem de carne sem qualquer lucro. Mas, no respectivo setor da COFAP, foi intimado a pagar um cruzeiro por quilo, a fim de receber a carne. Desistiu, então, da transação e, por isso, o boxe naquele mercadinho até hoje não dispõe de carne para venda ao povo sem qualquer lucro.

O OUTRO CASO

O sr. Couto de Sousa, voltando a falar, disse que, ouvindo seus discursos, um cavaleiro de Taubaté, em São Paulo, o procurou, dizendo que podia vender carne, no Rio, ao preço de 21 cruzeiros, entregando o produto naquela cidade, ou a 22, posta aqui no Distrito Federal. Foi, então, ao Secretário de Saúde — que havia aberto concorrência para abastecimento dos hospitais — e que vinha comprando carne a 48 cruzeiros, e expôs a questão. O Secretário anulou a concorrência e abriu outra. A carne passou, então, a ser vendida à Prefeitura, para os hospitais, por 45 cruzeiros, quando a própria Prefeitura obriga os mercadinhos municipais a vender o produto a 35. Foi à COFAP e expôs a questão, também, ao coronel Mindelo. Pleiteou, então, que a COFAP cedesse dois caminhões para ir buscar a carne barata em Taubaté. A COFAP não atendeu ao pedido e a carne, por isso, deixou de ser vendida no Distrito Federal a 22 cruzeiros o quilo.

SÚMULA DA SESSÃO

Expediente, presidência do sr. Mario Piragibe.

O sr. Anibal Espinheira pediu, sendo aprovado, um voto de pesar pelo falecimento do monsenhor Manoel Soares. A sra. Ligia Bastos relembrou a passagem de mais um aniversário da morte de Benjamin Constant, lendo, para constar dos Anais, a mensagem da Associação Benjamin Constant sôbre o vulto da história brasileira. O sr. Alvaro Dias disse que a escultora Rosa Maria Rother Duarte acabava de conquistar o prêmio de viagem à Europa. Pediu, sendo aprovado, um voto de louvor à artista por ter conquistado grande êxito no LXI Salão Nacional de Belas Artes. O sr. Couto de Sousa pediu o envio de um telegrama de congratulações ao Ministro da Guerra por ter nomeado o coronel Paulo Torres para o Comando do 3.º Regimento de Infantaria.

CÓPIA DA 1.ª CRUZ

O sr. Alvaro Dias informou que, na próxima segunda-feira, chegará ao Brasil, a cópia da primeira cruz erguida em nossa Pátria, na época do Descobrimento, oferta da Câmara Municipal de Braga. Pediu, sendo aprovado, que todo o Expediente da próxima sessão seja, por isso, dedicada ao ato.

ORDEM DO DIA

Presidência do sr. Mario Piragibe.

Entre 14,30 e 15,30 horas foi debatido o projeto do Estatuto dos Funcionários Municipais, falando vários oradores, entre os quais o sr. Antonio Dias Lopes. A matéria, porém, ficou adiada.

A seguir, entrou em discussão o projeto que abre crédito de 41 milhões de cruzeiros para complementação das obras da 3.ª Adutora do Guandu. Falou o sr. Alvaro Dias que leu detalhada exposição sôbre tôdas as verbas já invertidas na construção da 3.ª Adutora. O projeto não foi votado ficando também, adiado.

O sr. Rubem Cardoso assumiu o mandado, na vaga aberta com a licença concedida ao sr. Gama Filho.

O sr. Celso Lisboa leu carta dirigida ao delegado Silvio Terra, recusando-se a depôr no inquérito aberto sôbre violências policiais ocorridas durante o "quebra-quebra" dos bondes, alegando que assim o fazia porque o convite foi para depôr sôbre os acontecimentos ocorridos "nas proximidades do Colégio Vera Cruz", quando os fatos se desenrolaram no interior do Colégio.

A sra. Ligia Bastos enviou requerimento ao prefeito, pedindo destinar a Praça Atahualpa, no Leblon, para local, onde será erguido o monumento ao professor Oton Xavier de Brito Machado.

Aula obrigatória de agrimensura no ensino superior

Plenário do SENADO

O Senado aprovou, na tarde de ontem, com emenda, o projeto de lei que determina seja ministrado o Curso Superior de Agrimensura em todo o país, em estabelecimentos de ensino superior, oficiais, equiparados ou reconhecidos.

A emenda aprovada assegura os direitos dos agrimensores diplomados no regime atual, exigindo-lhes, todavia, a prestação de exame de suficiência, perante as bancas organizadores na forma aprovada pela Diretoria do Ensino Superior do Minsitério da Educação.

PEQUENAS COMUNICAÇÕES

Não havendo nenhum orador inscrito no expediente, alguns senadores aproveitaram a oportunidade para, em explicação pessoal, fazerem pequenas comunicações. O sr. Gomes de Oliveira, primeiro a ocupar a tribuna, referiu-se à reportagem publicada na revista "Manchete" sôbre o curso de inglês que está sendo ministrado a alguns senadores, dizendo que existem outros assuntos mais interessantes para reportagens da mencionada revista.

PRORROGAÇÃO

O sr. Lima Teixeira, líder do PTB, leu telegrama da Associação Rural de Itabuna, pedindo sua interferência junto ao Presidente da República no sentido de que seja prorrogada, pelo prazo de 180 dias, a vigência do empréstimo federal aos agricultores de cacau daquele município.

Na Ordem do Dia foi aprovada a redação final do projeto de lei da Câmara que retifica, sem ônus a lei 2.665, que estima a Receita e fixa a Despêsa da União para o exercício de 1956.

TRÊS ASSUNTOS

O sr. Freitas Cavalcanti, que, há muito tempo anda afastado do plenário, aproveitou a sobra do tempo para criar imagens literárias, referindo-se aos pendores de escritor do sr. Benedito Valadares. Antes, porém, fêz um apêlo ao Presidente do IPASE para que determine a nomeação dos candidatos aprovados em concurso já homologado daquele órgão de previdência. Em seguida, solicitou à Mesa que mande preparar "Dossier" completo dos trabalhos referentes ao projeto que transforma as Estradas de Ferro da União em sociedades anônimas. E, finalmetne, pediu ao Ministro da Agricultura que providencie meio para o escoamento da safra de arroz do Baixo de São Francisco.

AQUISIÇÃO DE NAVIOS

O sr. Coimbra Bueno mencionou a referente compra de algumas unidades para a nossa Marinha Mercante, encarecendo a necessidade de ser iniciada uma campanha em favor da compra de mais navios para o serviço de cabotagem.

Organizada Comissão: 'Dia da Bandeira'

O Ministro da Educação e Cultura baixou portaria designando os professores Heli Menegali, Alfredo Colombo, Carlos Thompson Flores Neto e José Salvador Julianelli para constituirem a comissão encarregada de elaborar, coordenar e executar o programa das festividades com que o MEC pretende comemorar o Dia da Bandeira, a 19 de novembro próximo vindouro. Presidirá a aludida Comissão o prof. Heli Menegali, Diretor Geral do Departamento Nacional de Educação.

DENÚNCIA

Coato de Sousa

Reação fluminense a Jânio

Assembléia Fluminense

Voltando a combater as pretensões do governador Jânio Quadros, no sentido de construir, de qualquer maneira, a Usina de Caraguatatuba, o deputado Vasconcelos Tôrres declarou, ontem, que «o matogrossense que dirige os destinos de S. Paulo, por um equívoco, está mesmo decidido a atirar os paulistas contra os fluminenses».

O orador, que disse estar informado de que o sr. Jânio Quadros se acha, realmente, possuído daquele propósito, afirmou que êle encontrará séria resistência da parte do Estado do Rio, do seu povo, do Govêrno, assim como da Assembléia, que lançará mão de tudo ao seu alcance para evitar os terríveis prejuízos que resultarão da construção da usina planejada.

Não tem autoridade

No expediente, o petebista Gilberto Pires respondeu às críticas que vêm sendo dirigidas pelo deputado federal Carlos Pinto à Assembléia, por motivo da aprovação do aumento dos deputados, afirmando que, "êste representante pessedista, que já não é mais pessedista porque abandonou o partido que o elegeu, não tem autoridade moral para insultar os deputados fluminenses, pois, durante os anos de 1939/45, enriqueceu na exploração do câmbio negro do sal e do açúcar, no Norte do Estado. Acrescentou que, "o sr. Carlos Pinto é ainda um explorador da mão de obra do trabalhador do campo, a quem paga a diária de 25 cruzeiros". O sr. Gilberto Pires, falou em nome da sua bancada, a do PTB, tendo sido apoiado por todos os deputados presentes, inclusive pelos que votaram contra o aumento.

Outros

Nas pequenas comunicações de ontem, sexta-feira, que tiveram a duração de 30 minutos, falaram os srs. Daso Coimbra, para pleitear maior fornecimento de energia elétrica ao distrito de Caxias denominado Campos Elísios, e José Manhães, que desmentiu fôsse verdadeira uma entrevista publicada num jornal de Niterói, na qual lança a candidatura do sr. Getulio Moura ao Govêrno do Estado, declarando que votaria com o seu partido, o PDC.

Veículos oficiais

Na ordem do dia, foi aprovado em discussão final, o projeto n. 322, regulando o uso de veículos oficiais, de propriedade do Estado.

Recebem socialistas adesão

O sr. João Mangabeira, Presidente do Partido Socialista Brasileiro, recebeu telegrama do sr. Cléo Bernardo, Presidente da Seção do PSB paraense, comunicando que o seu partido voltara a ser representado na Assembléia Legislativa daquele Estado com a adesão do deputado José Neves Acioli.

A comunicação do sr. Cléo Bernardo está vasada nos seguintes têrmos: «Tenho a satisfação de comunicar ao prezado companheiro que o deputado estadual José Neves Acioli, após público debate ideológico, ingressou no Partido Socialista. Dessa forma torna o PSB a ser representado na Assembléia Legislativa».

---

20 de outubro

Diário de um Repórter

GENEROSIDADE

Dos numerosos comentários feitos em tôrno da classificação dos dez deputados mais corajosos, recôlho apenas êste, do sr. Ernani Sátiro:

— O Tenório é um coração generoso. Juntou tôdas as suas virtudes e as distribuiu com alguns colegas.

O PROGRAMA DE JUAREZ

O sr. Otávio Mangabeira, ouvindo do general Juarez Távora, informações sôbre o plano de campanha cívica do antigo candidato à Presidência da República, que pensa, entre outras coisas, fundar núcleos patrióticos em cada município, comentou:

— General, seu plano é igualzinho ao do Rafael Xavier.

"ESPERIDIÃO" EM INGLÊS

Ao senador Benedito Valadares preocupa, nesta véspera de viagem aos Estados Unidos, a tradução do "Esperidião" para o inglês.

A PRIMEIRA VIAGEM DE CAPANEMA

O sr. Gustavo Capanema parte têrça-feira para a sua primeira viagem ao estrangeiro. Irá a Nova Delhi, via Lisboa, Roma, Cairo e Teerã e voltará via Jerusalém, Constantinopla, Roma e Paris ("ver aquêle jeitão", disse).

JANGO NOMEOU O ESPANHOL

A crônica parlamentar registrou há algum tempo o episódio de um espanhol que, acompanhado da mulher e do filho, invadiu o gabinete do sr. Jango Goulart, no Senado, brandindo na mão uma carta de apresentação mas manifestando ímpetos agressores.

Pois bem. O espanhol, por determinação do sr. Jango, foi empregado na Comissão do Impôsto Sindical e hoje, quando lhe perguntam pelo Vice-Presidente, responde, exaltado:

— Dios en lo cielo e don Juanito en la tierra.

CASTELLO

Deliberou a Câmara sôbre o caso de licenças falsas

Plenário da CÂMARA

A Câmara resolveu ontem remeter à Justiça as conclusões do inquérito parlamentar instaurado para apurar a falsificação de licenças de exportação, na CEXIM.

O sr. Atílio Fontana (PSD — Sta. Catarina) apresentou um plano de solução para os problemas da triticultura nacional, que encaminhou ao Presidente da República e ao Ministro da Agricultura, como capaz de substituir, com vantagem, a "ilusória medida do preço-médio ponderado".

LEI DE IMPRENSA

O sr. Neiva Moreira (PSP — Maranhão) comunicou a constituição de uma Frente Única Contra a Lei de Imprensa, constituída de tôdas as instituições de classe ligadas à atividade jornalística, além de intelectuais e parlamentares.

BENJAMIN CONSTANT

O sr. José Gomes Talarico (PSD — S. Paulo) registrou a efeméride de natalícia de Benjamin Constant e denunciou o descumprimento da lei que dispôs sôbre a anistia dos militares, jornalistas e trabalhadores.

O sr. Carmelo D'Agostino pediu à Mesa e às Comissões Técnicas maior rapidez na tramitação do projeto que confere auxílio à Prefeitura de Santos para custeio de despesas feitas durante o último sinistro na cidade referida.

CARMELO E LOBÃO

O sr. Lobão da Silveira comemorou a chegada a Belém do primeiro carregamento de gasolina refinada em Manaus. O sr. Rogê Ferreira (PSB — S. Paulo) apresentou requerimento de informações ao Executivo sôbre título definitivo de propriedade de terra devoluta, na fronteira do Paraguai, concedido a Oscar Martinez.

EMOLUMENTOS CONSULARES

O sr. Newton Carneiro (UDN — Paraná) requereu informações ao Itamarati sôbre: como se remetem para o exterior emolumentos consulares e diplomáticos cobrados por representações estrangeiras aqui sediadas; desde quando se concede câmbio preferencial para tais remessas e se há reciprocidade de tratamento; se as tabelas fixadas pelo Govêrno obedecem a um critério de equidade, ou atendem apenas a conveniências da arrecadação; se é positivo, ou negativo, o saldo no balanço de pagamentos, no que tange a tais emolumentos; por que determinou o Govêrno que tôdas as remessas correspondentes se façam através do mercado livre de câmbio.

GRANDE EXPEDIENTE

No grande expediente, o sr. Aureo Melo (PTB — Amazonas) falou dos problemas econômicos do Amazonas; o sr. Frota Aguiar (UDN — DF) comentou o fato do petebista Loureiro da Silva não ter sido nomeado Ministro da Agricultura.

BREVES COMUNICAÇÕES

Fizeram breves comunicações: sr. Jefferson Aguiar (PSD — Espírito Santo), congratulando-se com o povo capixaba pela inclusão de Colatina entre os dez municípios mais progressistas do Brasil; o sr. Guilherme Machado (UDN — Minas), negando que, em alguma oportunidade, houvesse votado contra a orientação do seu partido; o sr. Badaró Junior (PSD — Minas) congratulando-se com o povo de Capelinha pela inclusão dêsse município entre os cinco municípios mais progressistas do Brasil.

MATÉRIA APROVADA

Foram aprovados os seguintes projetos: em discussão única — autorizando a cunhagem de moedas metálicas divisionárias, até o valor de 500 milhões de cruzeiros; emendas do Senado que dispõem sôbre o ensino da enfermagem; abrindo crédito suplementar de 2,65 milhões de cruzeiros para refôrço do Orçamento da União; abrindo crédito de 65 milhões de cruzeiros para obras do Departamento Nacional de Portos, Rios e Canais.

O projeto abrindo crédito de dez milhões para cobrir o déficit da Fundação Abrigo Cristo Redentor foi dado como aprovado em segunda discussão, mas verificou-se falta de «quorum» na verificação.

Viagens políticas programa Juarez ao deixar S. Paulo

Política Estadual

SÃO PAULO, 19 — (Asap. — DC) — O general Juarez Távora, que regressou, hoje, ao Rio, depois de grande atividade político-literária neste Estado (assinaturas de autógrafos nos seus livros e pregação política), anunciou que deverá visitar outros Estados, a fim de tentar a reorganização da "Frente de Renovação Nacional", que congrega os partidos que apoiaram sua candidatura.

O ex-candidato à Presidência da República, depois do jantar que lhe ofereceu o sr. Jânio Quadros, manteve demoradas conferências com elementos da seção udenista paulista.

CASSAÇÃO DE MANDATO

S. PAULO, 19 (Asapress) — Tendo em vista o discurso pronunciado na Assembléia Legislativa do Estado pelo deputado Cid Franco, lamentando a decisão da Câmara Municipal de Santos, que votou o requerimento cassando o mandato da vereadora Graciana Miguel Fernandes, a edilidade daquela cidade praiana acaba de aprovar um requerimento dispondo sôbre a publicação das principais peças do processo que determinou sua tão comentada atitude.

Vários vereadores santistas falaram sôbre o assunto na sessão de ontem à noite da Câmara Municipal de Santos, salientando que o Legislativo da cidade havia cassado o mandato daquela vereadora agindo em defesa de sua própria dignidade.

REUNE-SE O DIRETÓRIO DO PR

S. PAULO, 19 (Asapress) — Sob a presidência do sr. Raul da Rocha Medeiros, presidente do Diretório Nacional do PR, reune-se esta tarde o Diretório Regional do Partido.

Nessa reunião o PR deverá ratificar sua decisão de romper politicamente com o Govêrno do sr. Jânio Quadros, apreciando, igualmente, a questão da sucessão municipal do sr. Toledo Piza.

REUNIÃO DO PSB

S. PAULO, 19 (Asapress) — O Diretório Regional do Partido Socialista Brasileiro reuniu-se, ontem à noite, na residência do prof. Alípio Corrêa Neto, a fim de deliberar sôbre o apêlo do governador do Estado, no sentido de que o partido voltasse às hostes situacionistas.

O primeiro a falar na reunião que se prolongou até a madrugada de hoje, foi o deputado Wilson Rahal, ex-líder da bancada governista na Assembléia Legislativa do Estado e que apelou no sentido de que o partido atendesse ao apêlo do sr. Jânio Quadros. Salientou o referido parlamentar que os bilhetinhos do governador às Secretarias de Estados, muitas vezes pouco corteses, era uma questão de temperamento do atual chefe do Executivo, mas que muitas vezes alcançavam êxito em seu objetivo de sanar as deficiências de algumas repartições.

Ao final da reunião que se realizou de portas fechadas, nenhum prócer socialista quis fazer declarações à imprensa, limitando-se alguns a dizer que a decisão do partido a respeito do momentoso assunto será anunciada hoje na Assembléia Legislativa pelo deputado Wilson Rahal.

CANDIDATO À PREFEITURA DE BELÉM

BELÉM, 19 (Asapress) — O PSP vai indicar oficialmente seu candidato à Prefeitura Municipal, na reunião que será efetuada hoje em sua sede, devendo ainda ser organizada a chapa, sendo o sr. Lopo Castro candidato que reune maiores possibilidades. Grupos populistas serão arregimentados para concorrer ao pleito.

APREENSÃO DE JORNAIS

BELÉM, 19 (Asapress) — Foi votado ontem pela Assembléia, em discussão única, o requerimento apresentado a dias passados, manifestando o desagrado da Assembléia pela apreensão, no Rio, de edições dos jornais "Tribuna da Imprensa" e o "Estado de São Paulo".

CONTRA CASSAÇÃO DE MANDATO

S. PAULO, 19 (Asapress) — O parlamentar Cid Franco combateu o ato da Câmara de Santos, cassando o mandato da vereadora Graciana Miguel Fernandes que denunciou a ida de vereadores praianos ao Rio de Janeiro, a passeio, ao invés de desempenharem as missões que lhes foram delegadas pelo Legislativo da cidade.

DEPUTADO SEGUIRÁ ORIENTAÇÃO PARTIDÁRIA

S. PAULO, 19 (Asapress) — O deputado Alfredo Fahrat, em declarações à imprensa, revelou: "Continuo no Partido Republicano. Seguirei a orientação partidária. Minha amizade pessoal com o governador Jânio Quadros não interfere na linha que devo seguir, junto ao Partido".

ROMPIMENTO DO PR COM JÂNIO

S. PAULO, 19 (Asapress) — Segundo se afirma em alguns círculos políticos desta capital, na terça-feira próxima o PR possivelmente resolverá adotar a medida extrema do rompimento com o governador Jânio Quadros, após o desligamento inicial de sua bancada com o bloco situacionista.

NOVO SECRETÁRIO DE VIAÇÃO

S. PAULO, 19 (Asapress) — Informa-se que o governador Jânio Quadros nomeará, nas próximas horas, o novo Secretário de Viação, que no caso seria o seu amigo particular coronel Faria Lima, Presidente da VASP.

O Que Se Diz:

...QUE o coronel Batista Teixeira, Chefe de Polícia, deverá tomar alguma providência contra a onda de boatos que varre frequentemente o DFSP quanto a nomeações iminentes que ali ocorreriam, apenas atendendo a conveniências de alguns grupos em beneficiar pessoalmente amigos seus...

...QUE, neste caso, estaria um dos servidores do DFSP, de nome Angelo Miragaia (o mais boateiro) que, dizendo-se íntimo amigo do Chefe de Polícia, tem antecipado sucessivamente absurdas nomeações a serem feitas nos altos postos do Departamento, dizendo sempre: "tudo que se passa no Gabinete do Chefe eu sou sabedor; o coronel é meu faixa"...

A opinião do leitor

Loteria Esportiva e o "bicho"

Do leitor Eugênio Castanheira:

"Se o tal Concurso Esportivo Municipal for, mesmo, pôsto em execução, ter-se-á passado por cima do Código Penal e pôsto o trecho referente a contravenções inteiramente de lado. É verdade que, sendo o caso levado à Justiça, como prometeu o vereador Raul Brunini, será de esperar um pronunciamento contra. Mas se a Justiça se pronunciar a favor, o trecho referente a contravenções, no Código Penal, vinha sendo interpretado de maneira errônea, até aqui, em que peze as credenciadas autoridades que já fizeram tais interpretações, e, então, outro caminho poderá ser trilhado.

Bôlo Zoológico

Assim não haverá nenhum mal em se promover, também, a realização de uma Loteria Animal, um Bôlo Zoológico Municipal para ajudar o Jardim Zoológico a se manter e se desenvolver. O espírito do Concurso Esportivo Municipal (CEM) — tinha que formar uma centena, um número — é de ajudar os esportes, apesar de que, na Itália, depois de 12 anos de "toto-calcio", o Govêrno chegou à conclusão de que, pelos numerosos processos que a Polícia fêz, a Loteria Esportiva se transformou, apenas, na maior fonte de escândalos e de delinquência infantil da peninsula. Mas pode ser que aqui no Brasil, sob outro clima, os esportes venham a ser mesmo ajudados pela maravilhosa fórmula. Ainda bem. Então nenhum empecilho haverá para que o Jardim Zoológio seja, também, ajudado com o produto de um jôgo. Será um Concurso Zoológico Municipal (o CZM) organizado à base dos animais que abriga. Organizando-se uma fórmula de "extração" dêsses animais, todo dia poderá surgir um resultado numérico pelo qual os ganhadores receberão tanto por cento da renda, ficando o restante para distribuição entre diversas entidades municipais, cabendo a maior parte ao Jardim Zoológico, como centro do Concurso.

Nenhum impedimento

As más linguas, a oposição, os puritanos, dirão, certamente, que se trata, pura e simplesmente do nosso tão conhecido "jôgo do bicho" oficializado. Mas não demos ouvidos a êles. Pois dêsse Concurso Esportivo Municipal também já não disseram que era "jôgo de bicho humano", porque seus elementos são, igualmente, 25 elementos, ou sejam 11 jogadores de cada clube, dois bandeirinhas e um juiz, formando, exatamente, duas dezenas e meia de "quantidades". Vá se dá ouvido a êsses maldizentes e opositores sistemáticos que nunca se fará nada neste mundo. Que venha, pois, o Concurso Esportivo Municipal e o Concurso Zoológico Municipal, o primeiro se servindo do futebol e o segundo dos bichos engaiolados na Quinta da Boa Vista, "que tudo está dentro da Constituição e das leis ordinárias vigentes no país".

Novos dirigentes do PSD carioca

Em reunião, hoje realizada o diretório do PSD do Distrito Federal elegeu os seguintes membros: Presidente — Augusto do Amaral Peixoto Júnior; 1.º Vice-Presidente — Gilberto Marinho; 2.º Vice-Presidente — Jerônimo Máximo Nogueira Penido; 3.º Vice-Presidente — Osvaldo Moura Brasil do Amaral; Tesoureiro-Geral — Lopo Coelho; 1.º Tesoureiro — João Carlos Jacques Mallet; 2.º Tesoureiro — Dario Alonso Gonçalves Júnior; 3.º Tesoureiro — Joaquim Marques da Silva; Secretário Geral — Alvaro Dias; 1.º Secretário — Américo Azevedo; 2.º Secretário — José Tedim Barreto; 3.º Secretário — Dyrno Pires Ferreira; Procurador Geral — Osvaldo Soares Monteiro; 1.º Procurador — Flavio José Pareto Júnior; 2.º Procurador — Alvaro Fausto Ferreira Martins da Rocha; Diretor de Legislação — Erasmo Martins Pedro.

Panorama Econômico — NO BRASIL E NO MUNDO

A situação do Canal de Suez repercute gravemente na economia nacional

Embora não transite pelo Canal de Suez o óleo cru que se destina ao Brasil, o seu transporte está sendo fortemente influenciado pela tensão que se verifica no setor petrolífero mundial. Dos 14.000 navios que atravessam o Suez, anualmente, cêrca de 10.000 são petroleiros.

Se em conseqüência de ação egípcia, aliás improvável, ou represália dos grandes interessados na travessia habitual, fôr esta substituída pelo percurso em tôrno da África, o que parece assentado, caso a Associação dos Usuários do Canal, ora em organização, encontre dificuldades para executar o seu programa, os consumidores ocidentais de óleo cru precisarão de tonelagem 35% maior que a atual, para os suprimentos comuns. No momento, o tráfego pelo canal continua mais ou menos como dantes.

A especulação, porém, é de regra em tôda parte, dentro de cada país, e, também, no campo internacional, sempre que se pode invocar um pretexto qualquer.

A expectativa da necessidade de mais petroleiros para o caso que se receia de viagens mais longas, ocasiona no momento uma alta exorbitante no transporte de óleo cru, mesmo em itinerários fora de Suez.

Os contratos de fretamento feitos com as refinarias nacionais estão expirados ou a expirar. O de Manguinhos, por exemplo, ao que fomos informados terminou. O preço era, então, de US$ 0,455 por barril, aliás o mais vantajoso entre todos contratados com refinarias brasileiras. O último navio avulso foi tomado, agora, à razão de US$ 1,09, isto é, por mais do dôbro.

Há uma tabela universal de fretes, conhecida por U.S.M.C., com o cálculo dos fretes de petroleiros, para todos os pontos do mundo, em função das milhas do percurso. Os fretes contratam-se na base dessa tabela, com tantos por cento para mais ou para menos, conforme a alta ou baixa do momento.

O frete de Manguinhos de US$ 0,455 correspondia a U.S.M.C. menos 35%. O que teve de contratar agora é de U.S.M.C. mais 60%.

Foram feitas numerosas consultas a armadores da Europa e dos Estados Unidos, mas nada se conseguiu abaixo, senão acima disso.

A Argentina está às voltas com o mesmo problema. Abriu uma concorrência para 144 petroleiros destinados a serviço até 31-12-1957 e convocou para a mesma os mais importantes armadores do mundo.

O número de 4 do corrente do "Platt's Oilgram", que é uma publicação especializada, divulga o resultado dessa concorrência.

Apenas 4 navios, aliás pequenos, foram oferecidos pela tabela U.S.M.C. mais 60%. Pelos restantes foram pedidos os fretes dessa tabela mais 65%, 75% e 80%. (!)

Ao que conseguimos saber, no departamento técnico de Manguinhos, o frete que representava 16% do custo do óleo cru, que é a matéria-prima exclusiva da refinaria, passou a representar 38,8%.

Para maior compreensão dos leigos, sôbre a gravidade da situação e da premência de ativarmos a lavra do nosso próprio óleo esclarecemos, que êsse aumento do frete, custa sòmente à Manguinhos, um aumento diário de Cr$ 337.000,00 nos seus gastos, ou mais explìcitamente, o custo da produção dessa refinaria está agravado, desde já, em Cr$ 337.000,00 por dia! Com as demais refinarias e com a importação de derivados de petróleo estará acontecendo o mesmo.

Investimentos estrangeiros no país — Consolidação

Fontes do Ministério nos informaram que há quase dois meses se acha pronto o projeto de decreto, elaborado pelo Departamento Econômico da SUMOC, que consolida tôda a regulamentação atualmente existente a respeito dos investimentos estrangeiros no país. Aliás, todos os membros que compõem o Conselho daquele órgão possuem cópia do citado projeto, para conhecimento prévio da matéria a ser pròximamente aprovada.

Acôrdo Brasil-Japão

TOQUIO, 19 (FP) — O Govêrno japonês brevemente proporá ao Brasil prorrogar por três meses o acordo de pagamentos entre os dois países.

Declara-se em fonte governamental que o Japão ainda não resolveu se aderirá ao "Clube de Haia". Por ocasião da revisão encarada do acôrdo de pagamentos, que expira no fim do corrente mês, espera tomar uma decisão final.

Atualmente, quando o Ministério das Finanças do Japão está inclinado a aceitar a proposta brasileira sôbre a adesão nipônica ao "Club de Haia", o Ministério dos Negócios Estrangeiros e o Ministério do Comércio, segundo consta, são favoráveis a um pagamento em yens.

Indústrias francesas no Brasil

PARIS, 19 (FP) — O sr. Paul Ramadier, Ministro dos Assuntos Econômicos e Financeiros, ofereceu hoje um almôço em homenagem ao sr. José Maria Alkmim, Ministro da Fazenda do Brasil, que estava em companhia do Embaixador do seu país nesta Capital, sr. Alves de Sousa. Nessa oportunidade Ramadier entregou ao seu colega brasileiro a gravata de comendador da Legião de Honra. No transcurso dêsse encontro os ministros examinaram as possibilidades de desenvolvimento das relações econômicas entre os dois países, bem como da participação das indústrias francesas no plano de equipamento do Brasil.

Banco Econômico da Bahia S.A.
FUNDADO EM 1834
O mais antigo estabelecimento de crédito do País.
SUCURSAL — RIO:
ASSEMBLEIA, 83
Telefone: 52-8179

TEMOS o prazer de comunicar aos nossos Clientes e amigos a abertura, hoje, dia 20, de nossa nova AGÊNCIA COPACABANA, localizada à Av. N. S. de Copacabana, 862-A.

BANCO DA PROVÍNCIA
DO RIO GRANDE DO SUL S.A.

Quase um século de experiência
FUNDADO EM 1858

A EMPRÊSA DE TRANSPORTES MINAS GERAIS S.A.
A mais completa Organização Rodoviária de Transportes e Carga
BELO HORIZONTE
RIO — NITERÓI
S. PAULO — SANTOS

Mercados e Cotações

CAMBIO LIVRE

O mercado de câmbio livre abriu ontem, nominal e fechou irregular.

Marco, venda	16.40	—
Marco, compra	16.00	—
Escudo, venda	2.4[illegible]	—
Lira, venda	0.110	—
Lira, compra	0.104	—

BANCOS PARTICULARES

Abertura:			Fechamento:		
Dólar, venda	70.00	—	Dólar, venda	70.00	—
Dólar, compra	68.00	—	Dólar, compra	68.00	—
Libra, venda	192.00	—	Libra, venda	193.00	—
Libra, compra	186.00	—	Libra, compra	187.00	—

Câmbio

O mercado de câmbio oficial funcionou, ontem, em posição estável e sem alterações nas taxas. O Banco do Brasil para cobranças vencidas em geral para remessas e cotas [illegible] declarou vender libra e taxa para entrega pronta a Cr$ 52,6980 e dólares a Cr$ 18,82. Aquele Banco comprava letra de exportação a Cr$ 51,4080 sôbre Londres e Cr$ 18,30 sôbre Nova York. O Banco do Brasil afixou as seguintes taxas:

Fecho inalterado

Libra	52.6980	51.4080
Dólar	18.87	18.36
Escudo	0.6607	0.6324
Franco belga	0.3770	0.3678
Florim	4.9553	4.8344
Marco	4.4996	4.3896
Peso uruguaio	4.8[illegible]	4.7726
Lira	0.0302	0.0293
Franco suíço	4.4262	4.2834
Coroa sueca	3.6[illegible]	3.5602
Coroa norueguesa	2.6159	2.5[illegible]
Coroa dinamarquesa	2.746	2.6346
Franco francês	0.0536	0.0523
Peso argentino	N/C	N/C
Peso boliviano	4.3197	—

OURO FINO

O Banco do Brasil comprou ontem [illegible] a preço de Cr$ 20.8176,4.

Câmara Sindical

Médias cambiais fixadas em 17 de outubro de 1956

MERCADO LIVRE

América do Norte, Dólar	68.33
Alemanha, Marco	15.97
Bélgica, Franco Belga	1.40
França, Franco	0.193
Inglaterra, Libra	186.41
Itália, Lira	0.1102
Portugal, Escudo	2.37
Suíça, Franco	15.85
Uruguai, Peso	16.75

MERCADO OFICIAL

América do Norte, Dólar	18.82
Alemanha, Marco	4.5001
Bélgica, Franco Belga	0.3771
França, Franco	0.0536
Inglaterra, Libra	52.6980
Holanda, Florim	4.9555
Portugal, Escudo	[illegible]
Suécia, Coroa	[illegible]
Suíça, Franco	4.4269

MOEDAS

América do Norte, Dólar	68.61
Alemanha, Marco	15.86
Argentina, Peso	2.23
Bélgica, Franco	1.56
França, Franco	0.189
Inglaterra, Libra	186.61
Itália, Lira	0.1160

Portugal, Escudo	2.39
Uruguai, Peso	17.23
Venezuela, Bolivar	21.00

Bonificações conforme instrução 131 da SUMOC:

Primeira Categoria

Dólar	18.76
Convênio	22.36
Suíça	4.34[illegible]
Suécia, Coroa	3.6402
França	0.0491
Bélgica	0.3746
Suécia	3.3243
Dan. Kr.	2.4661
Islândia	48.132
D. M.	4.4524
Florim	4.9213
Lira	0.0299

Segunda Categoria

Dólar	24.76
Convênio	22.95
Libra	69.16
Suíça	5.76
França	0.0655
Bélgica	0.4940
Suécia	4.4398
Dan. Kr.	3.2924
Islândia	64.26
D. M.	5.8809
Florim	6.50
Lira	0.0395

Terceira Categoria

Dólar USA	36.64
Convênio	34.41
Libra	103.592
Suíça	8.5444
França	[illegible].0983
Bélgica	0.7328
Suécia	6.6557
Dan. Kr.	4.9363
Islândia	96.348
D. M.	8.7238
Florim	9.6422
Lira	0.0586
Dólar USA	48.64

Quarta Categoria

Convênio	45.92
Libra	136.192
Suíça	11.3428
França	0.1312
Bélgica	0.9724
Suécia	8.882
Dan. Kr.	0.[illegible]871
Islândia	128.576
D. M.	11.5805
Florim	12.8001
Lira	0.0779

Bôlsa de Valores

Regulou o mercado de valores, ontem, com trabalhos animados. Os negócios realizados foram desenvolvidos nos vários papéis em evidência. [illegible] firmes. Cotaram-se sem alteração e [illegible] as apólices de sorteios de São Paulo e Minas. Subiram mais ainda as ações da Cia. Vale do Rio Doce, que ficaram com compradores a Cr$ .... 1.650,00. As demais fecharam estáveis e sem modificação apreciável.

VENDAS REALIZADAS ONTEM

União		Cr$
137	D. Emis. Nom.	618,00
213	Idem	615,00
133	Idem pt.	690,00
131	Idem	700,00
2	Idem — Emp. Ant. ..	650,00
20	Idem	663,00
82	Idem	680,00
82	Idem	670,00
108	Idem C/1 S. V.	705,00
5.473	D. Emis. pt. Caut. — C/3 S. Venc.	650,00
200	Reajust.	715,00
	OBRGS.:	
3	T. Nac. 1930	760,00
27	Idem Cr$ 500	350,00
5	Guerra Cr$ 100	74,00
6	Idem Cr$ 200	148,00
4	Idem Cr$ 500	370,00
500	Idem Cr$ 1.000	760,00
1.540	Idem	790,00
1.500	Idem	795,00
918	Idem	800,00
32	Idem Cr$ 5.000	3.900,00
30	Idem	4.000,00
	ESTADUAIS: Apls.:	
4	Minas — Popular ..	185,00
317	Idem	190,00
100	Minas 1177	510,00
100	Minas D. 936	445,00
290	Minas 1934 pt. 1a. S.	105,00
233	Idem 2a. Série	100,00
46	Idem 3a. Série	98,00
104	Rod. E. Rio	320,00
57	São Paulo Uniform.	765,00
42	Idem C/J.	771,00
	Municipais do DF.:	
250	Emp. Mun. Lei 820 Plano A	700,00
13	Emp. 1917 pt.	159,00
	BANCOS — Ações:	
300	Brasil Cr$ 200	490,00
738	Idem	500,00
300	Português do Brasil Cr$ 200 — Nom. ..	525,00
	COMPANHIAS:	
80	Metropolitana Cia. de Seguros Cr$ 1.000 .	1.000,00
8	Idem C/50%	500,00
9	Seg. Industrial — Cia. Nacional de Seguros Cr$ 1.000	1.800,00
125	F. e T. Ind. Campista Cr$ 200	145,00
90	Arno S. A. Pref. .. Cr$ 1.000	1.100,00
133	C. Brahma Pref. .. Cr$ 200	475,00
400	Idem	478,00
600	Idem	480,00
6	D. Santos pt. Cr$ 200	235,00
22	Ferro Brasileiro ... Cr$ 300	646,00
500	Mesbla Cr$ 200	283,00
261	Idem	284,00
150	Direito de subsc. da Cia. Mesbla	5,00
25	Idem	8,00
60	Motorista Un. Com. Import. de Cr$ 200	240,00
114	Paulista de F. e Luz Cr$ 200	166,00
95	B. Mineira pt. .... Cr$ 1.000	1.975,00
65	Idem	1.980,00
	Vendas Judiciais:	
5	Apls. Divs. Emis. N.	616,00
1	Título de Sócio do Jockey Club Brasileiro	169.000,00

Café

O mercado de café disponível funcionou, ontem, firme e com os preços inalterados. O tipo 7, foi cotado ao preço anterior de Cr$ 300,00 por 10 quilos e durante os trabalhos venderam-se 4.253 sacas. Fechou inalterado. O movimento verificado foi o seguinte: Entradas 12.784 sacas pela Estrada de Rodagem. Embarques 600 sacas para a América do Sul. Existência 684.085. Café despachado para embarques 37.595 sacas.

Cotações por 10 quilos:

Tipo 2	360,00
Tipo 3	348,00
Tipo 4	336,00
Tipo 5	324,00
Tipo 6	312,00
Tipo 7	300,00
Tipo 8	288,00

PAUTAS

Estado de Minas (27/7/56)

Cafés comuns	Cr$ 30,00
Cafés finos	Cr$ 46,65
Estado do Rio, café comum	Cr$ 32,00

CONTRATO "A"

Abertura

Meses	Vend.	Comp.
	Cruzeiros	
Outubro, 1956 ...	S/V	S/C
Novembro, 1956 ..	S/V	S/C
Dezembro, 1956 ..	329,00	S/C
Janeiro, 1957	334,00	S/C
Fevereiro, 1957 ..	S/V	333,00
Março, 1957	S/V	S/C

Mercado — Paralisado.

Vendas — Não houve.

FECHAMENTO

Meses:	Vend.	Comp.
Outubro, 1956 ...	S/V	316,00
Novembro, 1956 ..	S/V	S/C
Dezembro, 1956 ..	S/V	S/C
Janeiro, 1957	335,00	330,00
Fevereiro, 1957 ..	S/V	333,00
Março, 1957	S/V	335,00

Mercado — Calmo.
Vendas — Nada.

Açúcar

Esse mercado regulou ontem, calmo e com os preços inalterados. Entradas 8.486 sacas, sendo 2.544 de Maceió e 5.942 do Estado do Rio. Saídas 16.916. Existência 90.039 sacas.

Cotações por 60 quilos:

Branco cristal	435,00
Cristal amarelo	390,00
Mascavinho	330,00

Algodão

O mercado de algodão em rama regulou ontem, calmo e com os preços inalterados. Entradas nada. Saídas 600. Existência 25.110 fardos.

(Condições do Mercado)

Fibra longa:	Cruzeiros
Seridó, tipo 3	455,00 a 460,00
Seridó, tipo 4	450,00 a 455,00
Sertões, tipo 3	405,00 a 410,00
Fibra média:	Cruzeiros
Sertões, tipo 5	Nominal
Ceará, tipo 3	400,00 a 405,00
Ceará, tipo 5	Nominal
Fibra curta:	
Matas, tipo 3	370,00 a 375,00
Matas, tipo 5	Nominal
Paulista, tipo 5	Nominal

Viagem + Hotel

tudo pago, pelo...

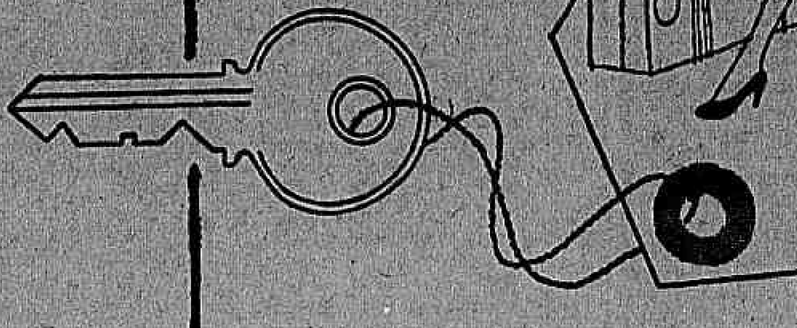

81 hotéis
à sua escolha...

ARACAJÚ
Hotel Rubina
BAURÚ
Hotel Central • Hotel Cidade de Baurú
BELÉM DO PARÁ
Grande Hotel
BELO HORIZONTE
Ambassy Hotel • Grande Hotel • Hotel Amazonas • Normandy Hotel • São Miguel Hotel
CAMPO GRANDE
Grande Hotel Gaspar • Hotel Colombo • Rio Hotel
CORUMBÁ
Grande Hotel • Hotel Galileo • Hotel Venizelos
CUIABÁ
Centro América Hotel • Grande Hotel de Mato Grosso
CURITIBA
Braz Hotel • Climax Hotel • Grande Hotel Moderno • Hotel Johnscher • Lord Hotel • Mariluz Hotel
FLORIANÓPOLIS
Lux Hotel
FORTALEZA
Lord Hotel • Palace Hotel
JOÃO PESSÔA
Paraíba Palace Hotel
MACEIÓ
Hotel Comercial
MANÁUS
Hotel Amazonas
NATAL
Grande Hotel
PARNAÍBA
Parnaíba Palace Hotel
POÇOS DE CALDAS
Continental Hotel • Gambrinus Hotel • Hotel Floresta • Presidente Hotel
PÔRTO ALEGRE
Hotel São Luiz • Novo Hotel Jung • Preto Hotel • Umbú Hotel
RECIFE
Grande Hotel • Hotel Bôa Viagem • Hotel Guararapes
RIO DE JANEIRO
Aeropôrto Hotel • Argentino Hotel • Copacabana Palace Apartamentos • Copacabana Palace Hotel • Excelsior Copacabana • Grande Hotel OK • Grande Hotel Presidente • Grande Hotel São Francisco • • Guanabara Palace Hotel • Luxor Hotel • Hotel Ambassador • Hotel California • Hotel Castro Alves • Hotel Lancaster • • Hotel Novo Mundo • Hotel Olinda • Hotel Regente • Hotel Riviera • Miramar Palace Hotel • Ouro Verde Hotel • Regina Hotel
SALVADOR
Hotel da Bahia • Hotel Palácio • Palace Hotel
SÃO LUIZ
Hotel Central
SÃO PAULO
Amalia Hotel • Amazonas Hotel • Esplanada Hotel • Excelsior Apartamentos • Excelsior Hotel • Hotel Cinelândia • Hotel Jaraguá • Hotel Marabá • • Hotel São Paulo • Hotel Terminus Lord Hotel • Othon Palace Hotel
SANTOS
Atlântico Hotel
TEREZOPOLIS
São Moritz Hotel

CREDI - PANAIR

Veja como é fácil e prático viajar a negócios ou a passeio, pagando o transporte e a hospedagem em suaves prestações mensais!

Escolha dentre os 81 hotéis ao lado, os de sua preferência!

Utilize o serviço que mais lhe agradar: os luxuosos quadrimotores Constellations, ou os econômicos e confortáveis Douglas DC-3!

Durante tôda a viagem V. será um hóspede recomendado nêsses excelentes hotéis e alvo da tradicional cortezia Panair!

Consulte sua agência de viagens preferida, ou o mais próximo escritório da

PANAIR DO BRASIL

AVENIDA GRAÇA ARANHA, 226 - TEL.: 22-7761 E AVENIDA N. S. DE COPACABANA, 291 - TEL.: 37-9272

viaje agora pague depois...

ROTEIRO

Primeiro Plano

P. M. C.

CARLO LIZZANI foi dormir; nós fomos dar uma volta no jardim à frente do hotel-aeroporto. Tiro umas fotografias de crianças. As pessoas nos olham com tôda a curiosidade. Aos poucos, meninas e mocinhas nos cercam e acabam por pedir-nos autógrafos. Foi quando compreendi que, em plena Sibéria, três homens de epiderme morena, e depois de mostrar em um mapa o lugar de onde vieram, são, pelo simples motivo da distância e da falta de comunicação, três seres estranhos, misteriosos, três sêres cujos autógrafos podem ser mostrados com orgulho no colégio. Ser brasileiro na Sibéria é como ter matado o próprio pai: éramos, para êles, os "play boys of Western world".

HOUVE mais em Irkustki. O chefe da alfândega, praticando o seu inglês esforçado, veio falar conosco. Estava exatamente aguardando a chegada do professor de inglês. Era de Leningrado, de que falava com a nostalgia com a qual Adão, depois de estar comendo o pão com o suor de seu rosto, devia comentar com a espôsa e os filhos as delícias do jardim do Éden. Estudara medicina, veio a guerra, estêve no exército durante seis anos, fazia um estágio em Irkutski, esperava tornar à sua cidade. Ficou infantilmente alegre quando lhe disse que Ilya Ehrembourg nos dissera gostar mais de Leningrado do que de Moscou, e que também nós muito apreciaramos a sua cidade. Contou-nos que conhecia, através de revistas, produções literárias de Jorge Amado, Pablo Neruda e Nicolás Guillen. Confundia, no entanto, os países latino-americanos. Estávamos nesse bate-papo, quando uma bela jovem, com o uniforme iniludível de funcionária da aviação veio chamá-lo para a aula. Inteirada de quem éramos, insistiu para que a seguíssemos e fôssemos apresentados ao professor. O professor era de uma energia férrea. Há sujeitos em tôdas as latitudes e longitudes que têm a mania absorvente de um idioma estrangeiro, inglês ou francês geralmente. Respiram o idioma de que se apaixonam implacàvelmente.

O PROFESSOR era implacável. Moço, tinha uma cara comum de interior, de interior de qualquer parte do mundo, e tudo nêle denotava a diligente aplicação, a fôrça de vontade, nos têrmos grossos com que se referem a essa virtude Samuel Smiles e outros autores para uso das pessoas de boa fé. O professor estava perturbado diante de mim mas controlava-se. Falava um inglês impecável e duro como um exercício gramatical. Queria saber do Brasil, queria saber o que achávamos de seu país, se éramos comunistas, o que nos parecia o socialismo. Insistia nas perguntas quando respondíamos sem precisão. O professor queria saber mesmo, o professor era duro de roer para um temperamento de Minas Gerais. Meio enjoado do mestre, quis ir-me embora, pretextando cansaço da viagem. O professor não deixou, quase implorando para que ficasse um pouco mais. Irkutski era uma cidade isolada no mundo, embora melhorasse. Um amigo dêle, dentro de três meses, iria à Inglaterra. Êle falou Inglaterra em um tom de unção. Poucas oportunidades tinham de conversar com estrangeiros. Aprendera inglês sòzinho, nunca ninguém lhe dissera se êle falava bem. O que achávamos de seu inglês? Nada de elogios formais, êle queria uma opinião franca.

De repente, eu percebi, em sua contundente evidência, a solidão moral e física do professor, e tive vontade de chorar.

A BELA E O...

J. Antônio D'Avila, o simpático animador da "Cestinha Marilu" e Maria Alice, a beleza personificada, na penúltima apresentação do programa, no canal 6

TV

Murillo Neri

Teatro de comédias

HOJE a Tupi apresentará a peça de Luís Iglésias, "Onde estás, Felicidade?", com Nicette e Eleonor Bruno, Ribeiro Fortes, Ibanez Filho, Hamilton Ferreira, Paulo Maurício, Armando Nascimento, Alair Nazaré e Antônio Marzulo.

Quem sou eu?

O PROGRAMA que na Tupi é apresentado por Lourdes Mayer fêz sua estréia em Belo Horizonte, no dia 4 do corrente, na TV-Itacolomi, comandado por Maria da Glória, locutora também do canal 6.

Justiça à polícia

VOLTOU ao canal 13 o programa produzido por Davis e apresentado pelo detective Raul Fonseca. Pelo visto a turma da TV-Rio venceu a batalha com a Censura.

"Sport show"

NA "avant-première" do programa de Ademir Menezes, compareceram alguns de seus colegas e jornalistas que foram abraçar o "crack" do nosso futebol, agora enfrentando as cameras da TV-Rio, fora do gramado. Na próxima quarta-feira teremos a estréia pròpriamente dita de "Sport-Show". Estaremos de ôlho no "Queixada" com suas entrevistas esportivas.

Você confia?

O CASAL Max Nunes foi derrubado no último programa de Urbano Lóes pelo casal Hélio Moscoso. Na próxima semana teremos êsse casal concorrendo à retirada mensal de dois mil cruzeiros. Urbano dominou completamente o programa e "Você confia em sua mulher" continua divertindo.

Doris Monteiro

AMANHÃ, a nossa Rainha do Rádio e exclusiva das Associadas festejará seu aniversário, oferecendo aos amigos e colegas um rabagalo em sua residência, em Copacabana. Agradeço o convite e, antecipadamente, envio meus sinceros votos de muita felicidade. Lá estaremos, não é Dalvo Ferreira? Parabéns a você, Doris.

Cestinha

NO último programa comandado por J. D'Avila, para contrastar com o animador, tivemos além da graciosa Maria Alice, a presença simpática e agradável de Vilma Rocha. A "Cestinha Marilu" vem agradando cada vez mais pelos valiosos prêmios que tem distribuído semanalmente. É uma torcida danada para que os candidatos consigam encestar a bola. Em sua penúltima apresentação saiu a geladeira e na última um aparelho de televisão, além de uma passagem Rio-Pôrto Alegre e volta. Gostei, D'Avila; gostei muito da maneira que vocês conduziram o programa. A turma lá de casa está entusiasmada com a "Cestinha", principalmente a garotada.

'Rabo de gato' virou 'vison' Odile fisgou Rubirosa

Sociedade

Jean Pouchard

NOVA idade do sr. Pepe Mora foi devidamente comemorada quarta-feira no Country Club. Sucedeu um jantar, com o "whisky" circulando em grande animação. O meu caderninho funcionou anotando: sr. e sra. Adolfo Graça Couto (a morena Marise como sempre graciosa, elegante e sorridente), sr. e sra. Fred Brandão, sr. e sra. Silvio Shiller, sr. e sra. Arnaldo Brenha (Helena era a mais bonita dentro dessa noite), o jeitinho "charmoso" da srta. Raquel dos Santos Jacinto e o sr. Dirceu ("biotônico") Fontoura. Foi uma noitada muito agradável.

★

TAMBÉM acho que os paulistas não escolheram bem o local para a realização do "Baile das Américas". Existem outros salões muito mais apropriados do que o do Aeroporto de Congonhas.

★

PARIS: É realmente muito alfaceana a nova noiva do eterno "play-boy" Porfírio Rubirosa. Ela tem 19 anos e funciona com algum sucesso no cinema parisiense: Odile Rodim. Vamos ver se êste quinto casamento do Rubirosa dá certo.

★

NA residência da sra. Regina Rannelt sucederá dia 8 um desfile de modas, em benefício das Obras Sociais de D. João Bosco. Entre as que estarão no vaivém desfilante da passarela vocês apreciarão a srta. Ana Maria Carneiro, "Miss Elegante Bangu do Flamengo".

★

O CASAL Aloísio Salles vôou quinta-feira para uma circulada nos Estados Unidos. Muitos foram ao Galeão para as despedidas.

★

E A NOITE de quinta-feira sucedeu superlotada de sorrisos no bem decorado apartamento do Flamengo da simpática sra. Fernanda Pires da Silva, que reuniu um pequeno grupo de amigos para bater-papo e bebericar. Entre os presentes anotei: sr. e sra. Paulo Tacla, sr. e sra. Castelo Branco, sr. e sra. Paulo Renha, sr. e sra. Geraldo Rocha Sobrinho (a morena Lia, como sempre, irradiava simpatia com aquêle seu rostinho bonito), sr. e sra. Murilo de Barros, a elegância da srta. Verinha Saboia, aquêle modêlo cor de piche; Fernando Mello e outros. Essa noite foi muito agradável, mas sucedeu uma coisa que destoou um pouco do ambiente: uma senhora (naturalmente descuidada) trocou, na saída, a sua estola "rabo de gato" pelo "vison" da srta. Taciana Coutinho. Coisas que acontecem...

★

NO cinema "Caruso", sucede dia 7 o filme "Marcarada do Amor", organizado pelas sras. Maria Ivone e Edith Fernandes de Magalhães Castro, e em benefício do Sanatório Nossa Senhora das Graças, em Correias. A bonita Mirta Lemos estará funcionando cinematogràficamente na tela.

★

A SIMPÁTICA senhorita Gilda Joppert da Silva me telefonou dizendo que gosta mesmo é do Sérgio Chermont de Brito. (Está satisfeita, boneca?).

★

MUITOS são os que compareceram ao jantar organizado pela Sociedade Teatro e Arte, em homenagem ao poético sr. Vinicius de Morais. Isso sucederá sexta-feira no Country Club.

★

OUTRA noite, no Sacha's, duas conhecidíssimas senhoritas (G.D.) (G.J.) de nossa sociedade andavam trocando, em altas vozes palavrinhas pouco próprias para serem usados por figuras consideradas elegantes. Não vou dizer o nome das meninas, mas fica registrada essa desagradável ocorrência noturna, para que vocês não pensem que o incidente passou despercebido pelo colunista.

★

ONTEM, estive no Clube Hípico Fluminense em companhia da srta. Maria Sônia Soares de Araújo, "Miss Elegante Bangu 1956". Fomos assistir à escôlha da "Glamour-girl" de Niterói. Amanhã darei os detalhes. Tá?

★

AMANHÃ teremos mais um jantar-dançante no Country Club. Posso adiantar para vocês que não haverá *show*, mas, mesmo assim, tudo será muito animado.

★

DOMINGO, estarei voando para a Bahia. Vou em companhia do ex-presidente do México, sr. Miguel Alemán e da sua bonita e morena espôsa Leonora Amar. Irão também o sr. e sra. Tarcílio Vieira de Mello, e o sr. e sra. Geraldo Rocha Sobrinho. Vamos dar uma circulada na gostosa Bahia a convite do governador Antônio Balbino. Até já, vatapá. Até já, acarajé.

★

A ESTAÇÃO primeira de Mangueira irá homenagear logo mais, com um "ensaio geral" da sua escola de samba, o casal Miguel Alemán. Vamos ver como é que êles sambam dentro do batuque todo quente de Mangueira.

★

A GLAMUROSA srta. Ilde Garaváglia viajará logo mais para um dos países da América do Sul. Atendendo a pedidos, sòmente amanhã darei o local onde Ilde vai circular.

★

HOJE sucederá na Igreja da Santíssima Trindade, o batizado do brotinho Maria Teresa. A menina é filha do casal Jaime Castro Barbosa. O acontecimento será devidamente comemorado.

★

O SR. Vitor Bouças estréia, hoje, nova idade. Daqui desejo tudo de bom pra você, Vitor.

★

POR hoje é só. Fui informado de que "Robalinho" é o apelido (ou nome) do garôto que salvou do incêndio os filhos dos Cattam. Estou procurando localizá-lo. "Robalinho".

Durante o almôço que esta coluna ofereceu à srta. Maria Sônia Soares de Araújo, "Miss Elegante Bangu de 1956", vemos a homenageada em animado bate-papo com o jovem Gilberto de Carvalho (atualmente o "love" já terminou entre êles)

Ciência ao alcance de todos

Aves de rapina

EM geral, quando falamos em aves, de imediato nos vem à mente aquelas que estamos habituados a ver cotidianamente e que, por qualquer motivo, agradável ou não, se evidenciam entre as demais. De pronto nos lembramos dos pássaros, do seu conjunto harmonioso em côres e do seu mavioso cantar: sem dúvida êles nos deleitam. Parece nisto tudo, despontar a nossa sensibilidade sutil, sobrepondo-se às coisas mais vigorosas e menos inofensivas. Contudo, justo se faz, que falemos sôbre aquelas que, em alguns casos, não vemos com freqüência e merecem sejam citados. Êste é o caso das aves da família dos Rapaces.

As aves de rapina, ou rapaces, caracterizam-se pela sua vista penetrante, bico forte e curvo com a ponta do maxilar superior recurvada para baixo e muito aguda. São aves de vôo longo, rápido e por vezes muito alto, portadores que são de grandes asas. Seus pés são curtos e munidos de vigorosos dedos que por sua vêz são armados de potentes garras recurvadas. Notável nêsses sêres é observarmos a exuberante fôrça de que são dotados e a sua ferocidade, muitas vezes quasi incontida em alguns representantes dessa ordem. Nutrem-se, por excelência, da carne de outros animais, desinteressando-lhes se putrefata ou não.

★

E' DE costume dividir-se de acôrdo com os hábitos esta ordem em dois grupos: aves diurnas e aves noturnas, visto haver acentuadas diferenças entre as duas classes.

I) — Aves diurnas — Caracterizam-se principalmente pela densa plumagem que cobre o seu corpo, pelo olhar dirigido lateràlmente, e pelo extraordinário vigor de que são donas, aliás, as mais fortes entre tôdas. Compreende êste grupo duas famílias distintas que são a dos abutres e as dos falcões.

Na família dos abutres vamos encontrar a maior das aves conhecida: o condôr. Própria das elevadas regiões da Cordilheira dos Andes, consegue ela, voando, atingir a garndes altitudes. Ainda a esta família pertencem os urubús, por nós bastante conhecidos, dos quais se evidencia o urubú-rei ou corvo branco. Esta ave tem de comprimento, da extremidade de uma asa a da outra, quando abertas, um metro e oito centimetros aproximadamente e nela se observa, com o decorrer do tempo, tornar-se sua plumagem magnificante. Os urubús nos prestam relevantes cooperação no saneamento de campos e praias, sendo voadores consumados e possuindo extraordinàriamente apurados os sentidos do olfato e da visão.

A família dos falcões compreende, além das aves do gênero falco-falcão, os gaviões e as águias. Como vemos, aqui estão grupadas as aves de maior arrojo e fôrça. Os gaviões matam não só as aves sêlvagens mas também pintos e frangos servindo-se dêles como alimento. As águias aves de grande porte, de vigor invulgar, conseguem, muitas vezes, arrebatar pelos ares um carneiro vivo.

Encontram-se no Brasil variadas espécies de gaviões das quais podemos citar o caracará e o gavião carrapateiro ou Ximango. Êste último, ostentador de grande habilidade, acompanha os bois que pastam e cata-lhes os vermes e carrapatos que existam no couro dêstes animais. Além das duas espécies já mencionadas podemos citar a hárpia ou águia destruidora que chega a atingir a um metro de comprimento é mais conhecida entre nós pelo nome de gavião real grande ou uraçu. É notável pela audácia e pela violência, pois ataca de forma irremediável as preguiças e os macacos no cimo dos arvoredos, matando-os com um único golpe de garra, certeiro ao coração.

Faz-se necessário acrescentar que não possui a fauna brasileira os exemplares mais importantes do gênero das águias que são a águia dourada ou águia real e a águia imperial, tôdas habitantes por excelência dos Alpes e das montanhas do Sul da Europa.

II) — Aves noturnas — São assim classificadas por exercerem suas atividades exclusivamente à noite, passando todo o dia em prolongado sono só saindo para comer, depois que o sol se põe e recolhendo-se antes que êle desponte no horizonte. Caracterizam-se por possuirem olhos grandes, dirigindo o olhar para adiante e pela plumagem menos densa, mas de coloração variada. A êste grupo pertence apenas uma família: a das corujas. São conhecidas atualmente, mais de trezentas espécies. Elas se alimentam principalmente de frutos, dão caça aos ratos e coelhos, porém há uma espécie, o jacurutu, que prefere as pacas e as cotias.

Muitos têm a coruja, pelo seu grito desagradável e por causa da sua voz sonora e melancólica, como ave agoureira, mas, na verdade, não há razão para tal.

Tapetes Brasileiros de Lurçat

Artes

Antonio Bento

PARIS (Via Panair) — Tarde fria de outono, cobrindo a cidade com o seu manto de névoa, enquanto o vento agita as folhas das árvores, que começam a ficar amarelecidas, ao longo do Rond-Point dos Champs Elysées. Entramos na Exposição de Lurçat, na "Maison de la Pensée Française" e tivemos a impressão de que o sol mortiço se reacendera de repente, em suas tapeçarias. Algumas brilham intensamente, com amarelos que suprem a cor solar, esmaecida lá fora, dando alegria aos olhos e calor ao coração.

Quando estêve no Brasil, há pouco mais de dois anos, Jean Lurçat fez alguns de desenhos de folhas, pássaros e bichos, com intenção de aproveitá-los numa série de tapeçarias. Viajou também pela China... êsses dois países estão presentes na exposição, que vemos agora com um prazer todo especial.

DO ponto de vista da técnica, a contribuição maior do artista à tapeçaria moderna foi a de ter voltado à simplicidade do estilo medieval, empregando um número reduzido de côres e permitindo assim a realização de outras de custo relativamente módico, em comparação com os preços altos dos últimos séculos. E, do ponto de vista artístico, reabilitou a tapeçaria, libertando-a da tirania do trompe-l'oeil e levando-a a decorar grandes espaços, inexplicavelmente não concedidos aos pintores modernos. Não há dúvida que a pintura viva da nossa época sempre tendeu para o mural, desde os dias do cubismo. Apesar disso, permaneceu no domínio do quadro de cavalete, fenômeno de todo paradoxal. Coube a Lurçat, dentro da Escola de Paris a conquista do muro, para a arte moderna, insuflando uma vida nova à tapeçaria de seu país.

Após mais de vinte anos de consagração mundial, não parece esgotada a arte de Lurçat, que se nutre de realidade e procura ser lírica, despindo-se de qualquer preocupação intelectualista. O objetivo do artista é decorar o muro, fugindo às especulações plásticas e ao jôgo das teorias.

E' isso o que se pode mais uma vez verificar, através das peças principais desta exposição, inclusive nas que foram inspiradas em motivos brasileiros. Formas e côres nossas são vistas em algumas de suas obras, como "Trapiques" (Atelier Picaud), "Plantes du Brézil" (Atelier Pinton), "Salvador" e "Natal" (Atelier Joubely). Não há intenção de pitoresco nessas tapeçarias, nas quais Lurçat ficou preso à magia de plantas (fôlhas-rôtas), colibris e borboletas, enfim ao mundo cósmico que palpita nos astros do nosso firmamento e nas côres das águas, frutas e flores, nas formas tiradas da nossa fauna, tão diversa do vestiário tradicional na obra do artista.

Em seguida à mostra de Lurçat, será inaugurada, na "Maison de la Pensée Française", uma grande Exposição Portinari, na qual serão apresentadas, além de numerosos desenhos e pinturas, as maquetes da "Guerra e da Paz", os dois murais feitos pelo artista para o edifício da ONU em Nova York.

Jean Lurçat

Registro

ANIVERSÁRIOS

FAZEM ANOS HOJE:

SENHORES:

Almirante Américo Vieira de Melo, Roberto Luís Assunção de Araújo, Edson Passos, Alfredo Mavignier, Aurélio Lopes de Sousa, José Cândido da Cunha Pereira, Nei Gomes Martins, Mons. Benedito Marinho, Edgar Berenguer, Humberto de Holanda Luz, João de Andrade Mendonça, Milton Santos Sá, Alberto Bastos, Cipriano Amaro da Silveira Lanari, Vitor Coelho Bouças, João de Alcântara, Cleribalde Galvão, Ari Costa, Alvaro Marques da Silva e Henrique Penaforte. Jornalistas G. S. de Clercq Jr., José Luciano Pereira Leite Basto, crítico teatral do "Mundo Português", deputado Rafael Corrêa de Oliveira, Amaro Guilherme de Azevedo.

CASAMENTOS

Casam-se hoje, sábado, o nosso confrade sr. Aureo Nonato, figura de relêvo nos meios estudantis e teatrais desta capital, e a senhorinha Zélia Palmeira, ornamento de destaque na sociedade amazonense, filha do sr. Luís Gonzaga Palmeira e da sra. Francisca Gonzaga Palmeira. A cerimônia religiosa será efetuada às 10 horas, na matriz de São Sebastião, na Rua Haddock Lobo, onde os noivos receberão cumprimentos. Serão paraninfos, por parte do noivo, o dr. e sra. Artur Studart, a escritora Didi Fonseca e o diplomata Paschoal Carlos Magno, por parte da noiva, o dr. e sra. Lúcio Fiuza, senhorinha Maria Níria Folhadela e o sr. Antônio Nonato dos Santos Filho. A cerimônia civil foi efetuada no sábado passado, em Manaus, tendo sido o noivo ali representado, mediante procuração, por seu irmão, sr. Aurélio Nonato dos Santos.

— Realiza-se hoje, às 17 horas, na igreja de São Januário e Santo Agostinho, na Rua de São Januário, em São Cristóvão, o casamento da senhorinha Walkiria Fráguas, filha do sr. e sra. Valentim dos Santos Fráguas, com o sr. José Maciel, filho do viúvo Amaro Maciel. Os noivos recebem cumprimentos na igreja.

BATIZADO

Será batizada hoje, a menina Tonia, filha do casal dr. Jorge Malheiros e Laís Fróis Malheiros.

VIAJANTES

Viaja, hoje, para o Rio Grande do Sul, o sr. Geraldo Coelho de Macedo, fiscal do Impôsto de Consumo.

CONFERÊNCIAS

Em prosseguimento às suas atividades culturais, o PEN Clube do Brasil promoverá têrça-feira próxima, dia 23, às 17,30 horas, em sua sede, na Avenida Nilo Peçanha, 26, 13.º andar, uma conferência do historiador e homem de letras Eduardo Tourinho, que falará sôbre o Rio de Janeiro dos séculos 17 e 18.

HOMENAGENS

Comemorando o aniversário de nascimento de Claudio de Sousa, o PEN Clube do Brasil promoverá, hoje, sábado, diversas homenagens à memória de seu fundador. Assim é que a diretoria da Casa dos Escritores mandará celebrar missa, hoje, às 10,30 horas, na igreja da Candelária. Após o término dêsse ato religioso será feita uma visita ao túmulo de Claudio de Sousa, no Cemitério de São João Batista, ocasião em que serão inaugurados, no mausoléu, inscrições e placas alusivas.

— Encerrando o ciclo das homenagens que foram prestadas ao sr. Herbert Moses, por motivo de seus 25 anos na presidência da ABI, um grupo de amigos, de cuja comissão organizadora fazem parte os srs. cel. Francisco Olimpio de Oliveira, Abner de Freitas, Antônio Pedro de São Payo, Mário de Amaral, Saldanha Coelho, A. Carvalho Guimarães, Manoel Lourenço de Magalhães, Ari Sérgio da Silva e Paulo de Magalhães e senhoras Dirce Roslindo de Sousa Artigas, Helena Ferraz (Alvaro Armando) e Georgina Dart do São Payo, vai oferecer-lhe um almôço de cordialidade, a ter lugar dentro de alguns dias, no refeitório do Laboratório do Leite de Rosas, na Rua Ana Neri, 213, Estação do Rocha. Nessa oportunidade, e falando em nome das senhoras, d. Dirce Artigas oferecerá à senhora Magdalena Berquó Moses, que comparecerá como convidada de honra, um mimo — rico álbum de veludo, guarnecido com uma placa de prata lavrada e contendo notas e fotografias das recentes manifestações que foram prestadas ao sr. Herbert Moses pelo seu quarto de século na presidência da Casa do Jornalista.

EXPOSIÇÕES

No Salão da ABI, 9.º andar da Casa do Jornalista, está aberta, franqueada ao público, funcionando diàriamente, das 13 às 19 horas, interessante exposição de pintura da sra. Nina Maria Osborne, Menção Honrosa do Salão Nacional de Belas Artes, onde tem, presentemente, duas telas, aluna de Carlos Chamberlein, Georgina de Albuquerque e Cordélia Andrada Navarra. A exposição, que contém cêrca de 70 quadros, ficará aberta até o dia 31 do corrente.

FESTAS

Assinala-se hoje, o aniversário natalício da dra. Ermelinda Kengen, enfermeira diplomada e que tem tido atuação destacada em várias Casas de Saúde desta capital. Festejando o acontecimento, a aniversariante reunirá suas amigas e as pessoas de suas relações de amizade para uma festa íntima, em sua residência, no Bairro Peixoto.

MISSAS

Por alma do sr. Armando Tavares de Oliveira, será rezada missa de 7.º dia, mandada celebrar por sua família, às 9 horas de hoje, sábado, na Igreja de Nossa Senhora da Glória, no Largo do Machado.

Astrologia

Mirakoff

Hoje, 20 — As horas da manhã serão impróprias para experiências científicas; à tarde, poderá consultar advogado, médico ou dentista.

ACONTECERÁ HOJE AO LEITOR:

Seguem-se as possibilidades felizes ou não de hoje com horas e números promissores para os leitores nascidos em quaisquer dia, mês e ano nos períodos abaixo:

PARA OS NASCIDOS:

ENTRE 22 DE DEZEMBRO E 20 DE JANEIRO:

Melancolia, contradição e pesadelos lúgubres. Desavenças com parentes e amigos. 16, 23 e 24; 61, 82 e 83. (horas e números).

ENTRE 21 DE JANEIRO E 18 DE FEVEREIRO:

Favores, negócios bem sucedidos e lucros inesperados. 1, 5 e 23; 10, 23 e 40. (horas e números).

ENTRE 19 DE FEVEREIRO E 20 DE MARÇO:

Espírito confuso; contrariedades, rusgas domésticas. 2, 6 e 8; 20, 60 e 80. (horas e números).

ENTRE 21 DE MARÇO e 20 DE ABRIL:

Sucessos, lucros e novas relações de amizade. 3, 5 e 7; 30, 50 e 70. (horas e números).

ENTRE 21 DE ABRIL E 20 DE MAIO:

Desfavorabilidade pela manhã; a tarde será promissora. 18, 22 e 34; 40, 58 e 60. (horas e números).

ENTRE 21 DE MAIO E 21 DE JUNHO

Duras tarefas e desarmonia no lar. 11, 4 e 12; 5, 14 e 23. (horas e números).

ENTRE 22 DE JUNHO E 22 DE JULHO:

Satisfação e lucros inesperados. 9, 11 e 18; 68, 77 e 86. (horas e números).

ENTRE 23 DE JULHO E 23 DE AGÔSTO:

Satisfação, lucro e novos negócios. 5, 14 e 26; 95, 104 e 320. (horas e números).

ENTRE 24 DE AGÔSTO E 22 DE SETEMBRO:

Teimosia, habilidade e novas realizações. 7, 15 e 19; 9, 18 e 27. (horas e números).

ENTRE 23 DE SETEMBRO E 22 DE OUTUBRO:

Possibilidades de bons negócios em transportes e compras de móveis. 10, 11 e 12; 19, 20 e 21. (horas e números).

ENTRE 23 DE OUTUBRO E 22 DE NOVEMBRO:

Ansiedade, perigo pela manhã, a tarde haverá transformação com grande melhoria. 17, 78 e 21; 80, 81 e 93. (horas e números).

ENTRE 23 DE NOVEMBRO E 21 DE DEZEMBRO:

Lucros e ambição desmedida. 7, 1 e 23; 32, 41 e 50. (horas e números).

No Mundo da Lua

J. Pirilampo

Inauguração

J. PIRILAMPO, acompanhado do senador Atílio Vivaqua, compareceu, dia 16, à inauguração de mais uma nova e moderna máquina de revelação, com capacidade para 2 mil metros por hora, na «Lider Cinematográfica S. A.». A champanha foi quebrada pelo prefeito Negrão de Lima que, logo após, percorreu tôdas as dependências da cinegráfica, constatando ser a mesma uma das mais bem montadas da América do Sul. Uma piscada com lâmpada de 5.000 ao amigo Rodrigues, desejando-lhe sucessos de «lider».

Tristeza

J. PIRILAMPO quase queimou seu «spot-light» quando leu, num vespertino, notícias «em primeira mão». O meu confrade é uma tristeza!... Dá verdadeiro «SHOW» de informações sem fundamento. Notícias publicadas, há muito, por esta seção, são motivo, agora, de «furo» para êsse «foca». Não seja assim, meu querido... Telefone a J. P., ou mesmo ao «Corujão» que, satisfeitos, confirmaremos, com o dia em que foi publicada, a sua suposta «primeira mão». Meu amigo Cizenando — o ético — comentou fazendo «blague»: «Deve ser algum «boca-negra» desgarrado da tribo...»

Fiesta

LOUIS Cole é agora, além de pianista dos melhores, o diretor artístico dessa elegante buate. Aprendi que está programada para segunda-feira a estréia do pianista «Fats» Elpídio e, também, do Carlinhos com seu conjunto, que tem como «crooner» o Zezinho, um dos melhores cantores de samba. Todos êles pertenciam ao saudoso «Vogue». Uma piscada desejando sucesso a êstes novos contratados do Vicenti, o proprietário.

CASTANHO OU PRETO
ÁGUA JAVA
Para tingir os cabelos discretamente

"UM MUNDO ENTRE CORDAS"

Cinema

Décio Vieira Ottoni

THE WORLD IN MY CORNER (Universal) seguindo o esquema de todos os melodramas situados no meio pugilístico, conta a história de um rapaz de origem pobre mas em quem um velho e honrado treinador de "boxeurs" vê grande futuro, empenhando-se em auxiliá-lo. Como qualquer filme que é narrado de um ponto de vista biográfico, portanto como todos os filmes sôbre pugilistas, os ingredientes são os mesmos e a narrativa cumpre fielmente as etapas obrigatórias para a composição da trajetória do herói, do início obscuro à formação difícil e a consagração.

Mas ao contrário de "O Invencível" ou "Punhos de Campeão", os melhores filmes ambientados em meio idêntico, o protagonista de "Um Mundo Entre Cordas" (Audie Murphy) não é o tipo inescrupuloso (como o personagem interpretado por Kirk Douglas no primeiro) nem tampouco é um herói que tem apenas um brilho discreto (como Robert Ryan no segundo); o filme apresenta o protagonista munido dos melhores propósitos, cujos propósitos êle não abandona em fase alguma da sua história.

★

OS tipos que configuram o mundo complicado e pitoresco em que o herói se movimenta vão sendo apresentados obedecendo àquela gradação já hoje clássica: o velho treinador (John McIntire), desiludido pela soma de decepções e que volta, depois de afastado, a entusiasmar-se pelo "métier"; o conflito íntimo que o rapaz enfrenta quando se apaixona pela filha do homem que êle julgava seu protetor (Barbara Rush) — ela de nível social muito superior ao dêle; e êste ricaço mesmo (Jeff Morrow), um tipo meio diabólico cujo único pensamento é destruir a sua própria criatura; ou ainda as figuras obrigatórias de um agente que não tão forte carater quanto o treinador ou o lutador (mas que não chega a ser inteiramente corrompido) ou a figura característica do indivíduo que vive da "gang" do boxe. O primeiro tem em Tommy Rall um intérprete seguro e espontâneo e o segundo, em Howard St. John, um desempenho correto e uma boa composição de tipo, como sempre acontece aos personagens interpretados por St. John.

★

O DIRETOR Jesse Hibbs cumpre com desenvoltura mas sem brilho os lugares-comuns a que não escapam filmes situados em meios de fisionomia muito peculiar e onde um diretor tem que lidar mecânicamente com caracteres que agem e reagem dentro de um sistema mais ou menos mecânico. Como, aliás, nos romances ou biografias de "estrêlas" do pugilismo, como nas grandes reportagens onde êles contam suas vidas, onde tudo se repete como a outras que lemos do outro, mas que o público se esquece, para a sorte dos que fazem filmes.

CARTAZ

TEATROS

CARLOS GOMES — 22-7581 — "No nó Vai na Raça": às 20 e 22 horas, vesp. às quintas, sábados e domingos às 16 horas.
COPACABANA — 58.1818 — "Cheri": à s21,30. Vesp às quintas, sábados e domingos às 16 horas.
DULCINA — 32-5817 — "No País dos Cadillacs": às 21 horas; vesp. às quintas, sábados e domingos às 16 horas.
FOLIES — 27.8216 — "Tem Areia no Bikini": às 20 e 22 horas. Vesperais aos sábados e domingos às 16 horas.
GLORIA' — 2-80156 — "A Dama das Camélias" com Dercy Gonçalves. Às 21 horas; vesp. às quintas, sábados e domingos às 16 horas.
GINASTICO — 42-4090 — "A Casa de Chá do Luar de Agôsto": às 21 horas. Vesperais às quintas, sábados e domingos às 16 horas.
JARDEL — 27.8712 — "Tutu à Mineira": às 20 e 22 horas. Vesp. às quintas, sábados e domingos às 16 horas.
JOÃO CAETANO — "Kalanag": às 21 horas: Vesperais às quintas, sábados e domingos às 16 horas.
MUNICIPAL — 42-3103.
MADUREIRA — "Vamos Brincar" às 21 horas. Vesp. às quintas, sábados e domingos às 16 horas.
RECREIO — 22-3164 — "BOTANDO PRA JAMBRAR" às 20 e 22 horas. Vesp. às quintas, sábados e domingos às 16 horas.
REPUBLICA — 22-0272 — "Orfeu da Conceição": às 21 horas. Vesp. às quintas, sábados e domingos às 16 horas.
RIVAL — 22-2721 — "Os Dois Maridos de Madame": às 21 horas. Em vesp. às quintas, sábados e domingos a peça infantil "A Menina Sem nome".
SERRADOR — 42-6442 — "Lotária" às 15 horas. Vesp. às quintas, sábados e domingos às 16 horas.
TABLADO — 26.4555 — "Chapeuzinho Vermelho": em vesp. aos sábados e domingos.
TEATRO DE BOLSO — 27-3122 — "Os Elegantes": às 21 horas: às sextas descanso da Cia: Vesp. aos sábados e domingos às 16 horas.
TIJUCA — "As Árvores Morrem de Pé": às 21 horas: vesperais às quintas, sábados e domingos às 16 horas.

CINEMAS

Os lançamentos

EU E MEU ANJO (Forever Darling) — Metroscópio, dirigido por Alexander Hall, com Lucille Ball, Desi Arnaz e James Mason. Comédia apresentando o conhecido triângulo amoroso, com o terceiro personagem irreal. CINES METRO (PASSEIO: 12 horas), no horário normal.

NO LIMIAR DO ESPAÇO (On the Threshold of Space) — Cinemascópio, dirigido por Robert T. Webbs, com Guy Madison, Virginia Leith e John Hodiak. Filme de aventuras. PALACIO, ROXY, MADRI e SANTA ALICE, no horário normal. Impróprio até 10 anos.

AS FRALDAS DO EMBAIXADOR (Special Delivery) — Prêto e branco, dirigido por John Brahm, com Joseph Cotten e Eva Bartok. História de um bebê deixado na caixa de correspondência da Embaixada americana em Moscou e que se transforma em pivot político. VITÓRIA, MIRAMAR, BOTAFOGO, PIRAJÁ e POPULAR, no horário de 2 — 3.40 — 5.20 — 7 — 8.40 e 10.20 horas.

ADEUS PROBLEMAS — Argentino, em prêto e branco, dirigido por Kurt Land, com Marlene e Enrique Muiño. Comédia musicada. AZTECA, RIVOLI, S. JOSE', SANTO AFONSO, PARA TODOS, SANTA HELENA, SANTA CECILIA, SÃO PEDRO e MELLO, no horário de 2.30 — 4.10 — 5.50 — 7.30 — 9 e 10 horas. Censura Livre.

O BOCA DE OURO — Nacional, em prêto e branco, dirigido por Eurides Ramos, com Ankito, Fada Santoro, Catalano e Heloisa Helena — Comédia. S. LUIZ, REX, RIAN, LEBLON, CARIOCA, FLORIANO, MADUREIRA, BONSUCESSO, MARACANÃ, LEOPOLDINA, ICARAÍ, PETRÓPOLIS e PAZ, às 2 — 3.40 — 5.20 — 7 — 8.40 e 10.20 horas.

UM MUNDO ENTRE CORDAS — (World in my Corner) — Prêto e branco, dirigido por Jesse Hibbs, com Audie Murphy e Barbara Rush. Melodrama de boxe. ODEON, COPACABANA, IPANEMA, AMÉRICA, MEM DE SÁ, ABOLIÇÃO, BRAZ DE PINA, ODEON (Niterói), CAPITÓLIO (Petrópolis) e ICARAÍ. No horário de 2 — 3.40 — 5.20 — 7 — 8.40 e 10.20 horas.

O SOLITARIO (The Green Scarf) — Inglês, em prêto e branco, dirigido por George More O'Ferrall, Michael Redgrave, Leo Genn e Ann Todd. Filme dramático, em exibição no IMPÉRIO e ALASKA, no horário normal. Impróprio até 14 anos.

O SEMEADOR DE FELICIDADE — (Sincerely Yours) — Warnercolor, dirigido por Gordon Douglas, com Liberace, Joanne Dru, Dorothy Malone e Alex Nicol. História de um pianista que fica surdo em seu primeiro concerto de gala. PATHE' (12 — 2 — 4 — 6 — 8 e 10 horas); MAUA' (3 — 5 — 7 e 9 horas); PAX, CARUSO, PRESIDENTE, ESKYE, IMPERATOR, COLISEU e ALVORADA.

HORAS DE DESESPERO (The Desperate Hours) — Vista-Vision, em prêto e branco, dirigido por William Wyler, com Humphrey Bogart, Fredric March, Arthur Kennedy e Martha Scott. Mostra a tensão de uma família que se vê obrigada a hospedar três criminosos fugidos da prisão. PLAZA (10 horas), ASTÓRIA e OLINDA, no horário normal — Impróprio até 14 anos.

> Solicitamos aos srs. exibidores a gentileza de atualizarem as programações e mudanças de filmes, escrevendo ou telefonando para Antônio Prejat — DC — Av. Rio Branco, 25 — Tel 23-4472 das 15 às 17 horas.

CENTRO

CAPITOLIO — 22-6788 — "Sessões Passatempo".
CATUMBI — 28-1081 — "A Princesa e o Plebeu".
CINEAC TRIANON — 42-6024 — "Sessões Passatempo".
COLONIAL — 42-8512 — "Horas de Desespêro".
ESTACIO DE SA' — 32-2923 — "Os Bravos Não se Rendem".
FLORIANO — 43-9074 — "O Bôca de Ouro".
IDEAL — 42-1281 — "Saltendor Solitário" e "Rumo ao Perigo".
IMPERIO — 22-9348 — "O Solitário".
IRIS — "O Penhasco das Lágrimas".
MARROCOS — 22-7979 — "A Nave das Mulheres Malditas" e "Sete Homens Enfurecidos".
MEM DE SA' — 42-2232 — "Um Mundo Entre Cordas".
METRO PASSEIO — 22-6141 — "Eu e Meu Anjo".
ODEON — 22-1508 — "Um Mundo Entre Cordas".
OLIMPIA — 42-4983 — Em Obras.
PATHE' — 22-7995 — "O Semeador de Felicidade".
PALACIO — 22-0838 — "No Limiar do Espaço".
PRESIDENTE — 42-7128 — "O Semeador de Felicidade".
PRIMOR — 42-6681 — "O Sobrado".
PLAZA — 22-1097 — "Horas de Desespero".
REX — "O Boca de Ouro".
RIO BRANCO — "Sangue de Bárbaros".
RIVOLI — "Adeus Problemas".
S. JOSE' — 42-9592 — "Adeus Problemas".
VITORIA — 42-9020 — "As Fraldas do Embaixador".

ZONA SUL

ALASKA — "O Solitário".
ALVORADA — 27-2936 — "O Semeador de Felicidade".
ART-PALACIO — "Fantasia Oriental".
ASTORIA — "Horas de Desespero".
AZTECA — 45-6813 — "Adeus Problemas".
BOTAFOGO — 26-2250 — "As Fraldas do Embaixador".
CARUSO COPACABANA — "O Semeador de Felicidade".
COPACABANA — 57-5134 — "Um Mundo Entre Cordas".
FLORESTA — 26-6257.
GUANABARA — 26-9393 — "Sangue Rebelde".
IPANEMA — 47-2806 — "Um Mundo Entre Cordas".
LEBLON — 27-7805 — "O Boca de Ouro".
LEME — 37-6412 — "O Suplício de Lady Godiva".
METRO COPACABANA — 37-9797 — "Eu e Meu Anjo".
MIRAMAR — "As Fraldas do Embaixador".
NACIONAL — 26-6072 — "Sangue de Bárbaros".
PAX — 27-6621 — "Semeador de Felicidade".
PIRAJA' — 47-2661 — "As Fraldas do Embaixador".
POLITEAMA — 25-1143 — "A Mestiça do Mississipi".
RIAN — "O Boca de Ouro".
ROXY — "No Limiar do Espaço".
ROYAL — "Juventude Transviada".
S. LUIZ — "O Boca de Ouro".

ZONA NORTE

AMERICA — 48-4519 — "Um Mundo Entre Cordas".
AVENIDA — 48-1667 — "O Solitário".
BANDEIRA — 28-7575 — "O Castelo Invencível".
CARIOCA — 28-8167 — "O Boca de Ouro".
ESKYE — 28-5513 — "O Semeador de Felicidade".
FLUMINENSE — 28-1404 — "Sangue Rebelde".
HADDOCK LOBO — 48-9610 — "O Sobrado".
MADRI — 48-1184 — "No Limiar do Espaço".
MARACANA — 48-1010 — "O Boca de Ouro".
METRO TIJUCA — 48-9970 — "Eu e Meu Anjo".
NATAL — 48-1480 — "A Mestiça do Mississipi".
OLINDA — 48-1032 — "Horas de Desespero".
SANTO AFONSO — "Adeus Problemas".
SANTA ALICE — 39-9993 — "No Limiar do Espaço".
TIJUCA — 48-4518 — "Robin Hood, Príncipe dos Ladrões".
VILA ISABEL — 38-1310 — "Rastos da Corrupção".

SUBURBIOS DA CENTRAL

ALFA — 29-8215 — "A Farra dos Malandros".
ABOLIÇÃO — "Um Mundo Entre Cordas".
AGUA SANTA — "E' Com êste que eu Vou" e "Na Sombra do Disfarse".
BANDEIRANTES — 29-3262 — "Nas Garras do Homem Alto" e "Uma Estrela Caiu do Céu".
BELMAR — 39-1744 — "A Mestiça do Mississipi".
BENTO RIBEIRO — "Francis Entre as Boas".
CACHAMBI — 29-4717 — "No Reinado da Guilhotina".
COLISEU — 29-8753 — "O Semeador de Felicidade".
COELHO NETO — "Sinal Vermelho" e "Fantasma da Rua Morgue".
GUARACI (Rocha Miranda) — "Horas de Desespero".
IRAJA' — 38-8330 — "Senda de Sangue".
IMPERATOR — "O Semeador de Felicidade".
MADUREIRA — "O Boca de Ouro".
MARABA' — 29-8038 — "Diabo Branco" e "Dois Recrutas no Deserto".
MASCOTE — 29-0411 — "Horas de Desespero".
MEIER — 29-1222 — "Juventude Transviada".
MODELO — 29-1578 — "A Doca do Diabo".
MONTE CASTELO — 29-8250 — "O Boca de Ouro".
MAUA' — "O Semeador de Felicidade".
NOVO HORIZONTE — "Dois Mundos Perdidos" e "Mensageiros do Diabo".
PALACIO SANTA CRUZ — "A Gaivota" e "A Falsa Verdade".
PALACIO VITORIA — 48-1971 — "Rei do Movimento".
PARA TODOS — 29-4191 — "Adeus Problemas".
PILAR — "Corsário de Tripoli" e "Demônio de Mulher".
REGENCIA — "Horas de Desespero".
RIDAN — 49-1633 — "A Grande Paixão".
ROULIEN — 49-5691 — "A Morte Ronda o Espetáculo".
TODOS OS SANTOS — 49-0300 — "Nunca é Tarde para Amar".
VAZ LOBO — 29-9198 — "Fantasia Oriental".

SUBURBIOS DA LEOPOLDINA

BONSUCESSO — "O Boca de Ouro".
BRAZ DE PINA — "Um Mundo Entre Cordas" e "De Pernas Para o Ar".
LEOPOLDINA — "O Boca de Ouro".
PARAISO — 30-1060 — "Adeus Problemas".
MELLO — "Adeus Problemas".
PALACIO HIGIENOPOLIS — "Ama-me ou Esquece-me".
PARAISO — 30-1060 — "O Maruio Foi na Onda" e "O Biruta e o Folgado".
RAMOS — 30-1094 — "O Rei do Circo".
ROSARIO — 30-1883 — "Terras Escaldantes".
STA. CECILIA — 30-2666 — "Adeus Problemas".
S. GERALDO — "Paixões Tormentosas" e "Amor é Coisa Rara".
SANTA HELANA — "Adeus Problemas".
S. PEDRO — "Adeus Problemas".

ILHA DO GOVERNADOR

GUARABU — "Sangue Aventureiro".
ITAMAR — "Mister Roberts".
JARDIM — "A Mestiça do Mississipi".

SÃO GONCALO

MUTUA' — "Mulheres Pré-Históricas" e "Os Três Corsários".

NITEROI

GLORIA — "Jerônimo".
CASSINO ICARAI — "O Boca de Ouro".
CENTRAL — "O Tirano da Fronteira".
IMPERIAL — "Frenesi de Paixões". ...ção" e "Atirando de Tocaia".
ODEON — "Um Mundo Entre Cordas".
PALACE — "Tudo o Que o Céu Permite".
VERA CRUZ — "Sangue de Mestiço".

PETROPOLIS

SANTA TERESA — "Montana, Terra do Odio".
CAPITOLIO — "Um Mundo Entre Cordas".
D. PEDRO — "Um Amor Proibido" e "Assassinato a Sangue Frio".
PETROPOLIS — "O Boca de Ouro".

JACAREPAGUA

MARAJO' — "Cantando no Rio".
BARONESA — JPA-623 — "Ricardo Coração de Leão".

BANGU

MOÇA BONITA — "Um Pecado em Cada Alma".
MODERNO — BNG-842 — "Homens do Deserto".

CAXIAS

CAXIAS — "Sabrina".
PAZ — "O Boca de Ouro".
POPULAR — "As Fraldas do Embaixador".

TRES RIOS

REX — "Aventuras de Hajji-Baba".

VILA MIRITI

GLORIA — "Genival é de Morte".

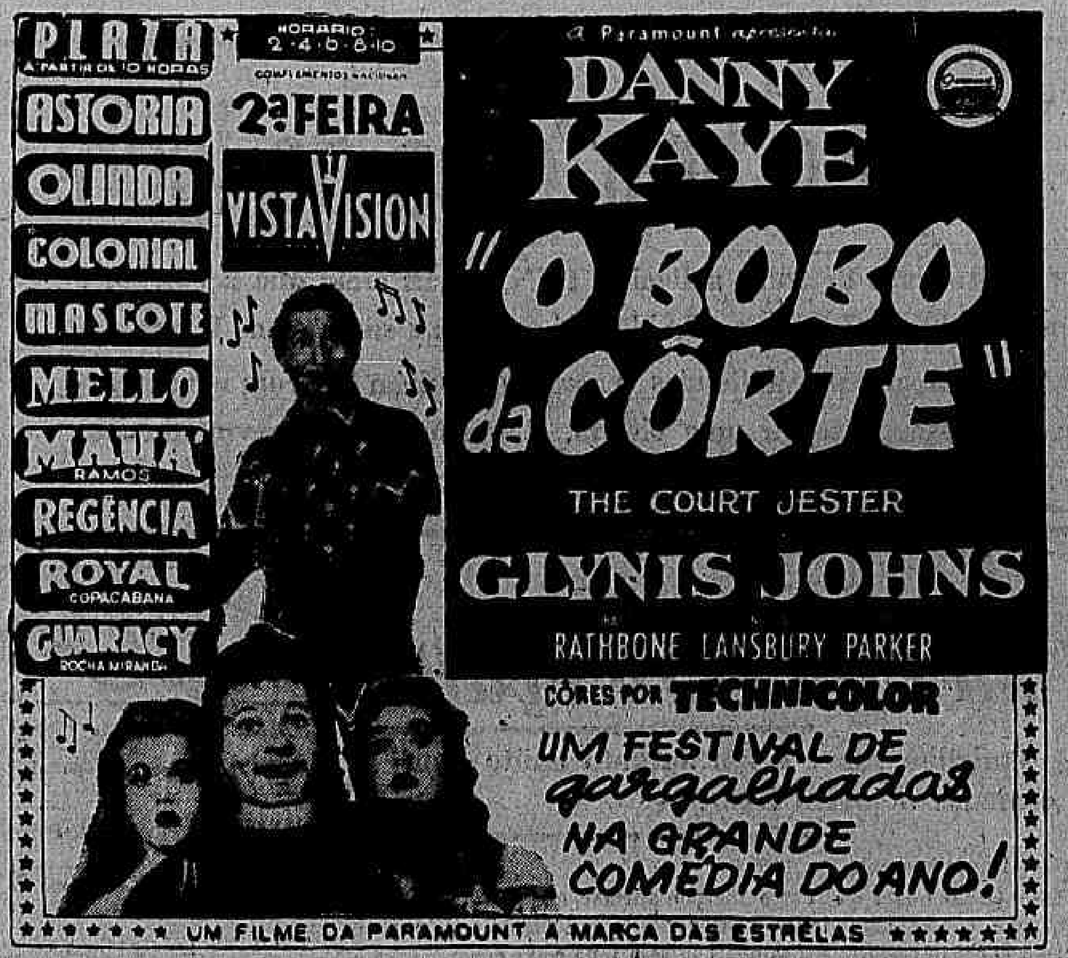

Hoje às 16, 20 e 22 horas — Amanhã às 16 e às 21 horas

ÚLTIMAS SEMANAS

Próximos LANÇAMENTOS

"Com Água na Bôca", em vésperas de lançamento

"Com Água na Boca", o filme de Herbert Richers, que foi dirigido por J. B. Tanko, está já em véspera de lançamento, no Rio. Trata-se de uma nova e espetacular comédia do mesmo produtor de "Sai de Baixo", que pensa com o novo impacto de gargalhadas superar o sucesso do seu primeiro filme. Para isso, o elenco cômico está reforçado e aparecem agora os nomes: Carequinha e Fred, Renato Restier, Costinha, Anilza Leoni, Adalgisa Colombo, Procopinho, Madame Lou, Alberto Perez, Yara Jety, Angela Maria, Ceuby Peixoto, Três Rubis, Escola de Samba de Jupira e suas cabrochas e muitas músicas inéditas de Assis Valente, Patané e Lourival Faissal. "A Sino Films apresentará 'Com Agua na Boca'", nos primeiros dias do mês.

Lollobrigida e Nadia Gray disputadas por Gino Cervi

Lollobrigida e Nadia Gray são disputadas por Gino Cervi em "Esposa Por Uma Noite", hilariante comédia musical sôbre um Conde casado com uma mulher super ciumenta, e que quando se vê livre de seus domínios durante umas férias, trata de aproveitar a ocasião, conquistando todas as mulheres com quem deparava.

Com Gino Cervi no papel do Conde, secundado por Paolo Stoppa e Armando Francioli, êste filme dirigido por Mario Camerini será apresentado 2a.-feira próxima num circuito de cinemas, entre os quais o Rivoli, Art Palácio.

Cena do violentíssimo drama da Columbia "Obrigado a Matar", estrelado por Randolph Scott. Próximo cartaz do cinema Odeon e casas do circuito

Dercy Gonçalves acusada como cartomante...

Dercy Gonçalves acusada como cartomante e usando o pomposo nome de Dona Gertrudes, vai aparecer no mais novo dos filmes nacionais: "Quem Sabe... Sabe...!" A excelente Dercy é mesmo uma cartomante, isto é, Dona Gertrudes é mesmo uma cartomante que tudo sabe, que tudo vê, tudo resolve e faz também um "trabalhinho" para resolver os amores de Margot Morel e Ariston. Tudo isso sob a direção de Luis de Barros, que empregou um extraordinário elenco no filme que foi produzido por Oswaldo Massaini, para a Unida Filmes: Violeta Ferraz, Catalano, Ariston, Margot Morel, Barbosa Júnior, Wilson Grey, Iris Delmar, Dr. Infezolino, Geraldo Gamboa, Ivan de Alencar, Dolores Durant, Trigemeos Vocalistas, Carminha Vasconcellos e outros.

"O Bôbo da Côrte", que tem como principal intérprete Danny Kaye, será o próximo cartaz da Paramount a partir de segunda-feira próxima, no circuito encabeçado pelo cinema Plaza

Cyd Charisse em "Viva las Vegas"

A próxima apresentação dos cines Metro, já a partir da próxima 5a.-feira, será o filme "Viva las Vegas" um supermusical em Cinemascope, tendo Cyd Charisse e Dan Dailey como protagonistas. Para Cyd Charisse êsse filme representa sua consagração definitiva no campo do "ballet" cinematográfico e de desempenho romântico, tendo ela oportunidade de exibir-se em cinco números coreográficos cada um mais atraente que o outro. Como "astros convidados" dessa produção de Joe Pasternak dirigida por Roy Rowland figuram Lena Horne, Frankie Laine, Mitsuko Sawamura e Jerry Colonna.

BRAGA
SAPATEIRO ORTOPÉDICO
RUA DA GLORIA 10
TEL.: 42-1298

FLORA MEDICINAL

DIRAJAIA — Expectorante indicado nas bronquites e nas tosses por mais rebeldes que sejam

LUNGACIBA — Poderoso tônico amargo, ativa o órgão digestivo, combatendo as diarreias e o catarro intestinal, estimulando o apetite.

JURUPITAN — Combate as cólicas e as congestões do fígado, os cálculos hepáticos e a icterícia.

CHA' MINEIRO — Indicado contra reumatismo gotoso e artritismo, moléstias de pele, e, por ser muito diurético nas doenças dos rins.

Vendem-se em todas as drogarias e farmácias. Peçam grátis nosso catálogo científico.
J. Monteiro da Silva & Cia.
193, Rua 7 de Setembro, 195
Telefone: 23-2726
RIO DE JANEIRO

ASTENIA SEXUAL
Voronof revolucionou a Medicina demonstrando a possibilidade da restauração das energias perdidas e do vigor sexual. Chamamos por isso a atenção da classe médica para a fórmula do TONOKLEN (comprimidos) destinada à restauração das energias perdidas. Nas drogarias ou pelo reembolso. Caixa Postal, 4 — Tijuca — Rio. Tel.: 48-3087 — Peçam literatura grátis.

OLHE ANTES DE ABRIR
MANDE COLOCAR NA SUA PORTA OLHO MÁGICO
TEL.: 30-4869

Libertad Lamarque vem aí num verdadeiro festival de música e gargalhadas...

Libertad Lamarque a simpática "Dama do Tango", vem aí num filme diferente de tudo quando já fêz no cinema, mas sempre bela e eficiente. Desta vez ela arrebata realmente as platéias não com lágrimas dos dramas, mas com belíssimas músicas e muitos motivos de gargalhadas. O seu filme é "Escola de Música", em que ela aparece com Pedro Infante, e muitos outros. Os números de música são excepcionais e luxuosos, contando-se entre eles, "Brasil" de Ari Barroso, que os dois cantores cantam em português; "Lamento Jarocho", de Agustin Lara; "Cumbancha" de Agustin Lara; "Estrellita", de Ponce; "Guadalajara", de Pepe Guizar; "Corrido de Monterrey", de Severino Briseño; "Noturnal" de José Sabre Marroquin; "Manicero", de Moisés Simons; "Alma llanera", de Hermanos Hernandes; "A Media Luz" de Lenzi e Donato, e "Cha-cha-Bela", de Luiz Demetrio. A direção deste filme que a Pelmex apresentará dentro de poucos dias é de Miguel Zacarias.

Hilda Cândida — um dos valores da nova geração, surgiu no grupo de Carlos Murtinho, "Studio 53", como protagonista da peça de Tristan Bernard, "Antoinette ou A Volta do Marquês"; trabalhou depois no Teatro de Arte de Maria Jacinta, nas peças "Week End" e "Alegres canções da montanha". Hilda Cândida que é também aluna do Conservatório Nacional de Teatro será a "Luisinha" das "Memórias de um Sargento de Milícias", que o Teatro Nacional de Comédia vai apresentar, a partir de 31, no palco da Maison de France

Um jovem e versátil ator aparece em "Melodia Imortal"

Rex Thompson, ator do palco, do cinema e da televisão, que repartiu as honras estrelares com Tyrone Power e Kim Novak no filme da Columbia, "Melodia Imortal" — cuja estréia está marcada para o próximo dia 29 na tela dos cinemas São Luis, Rex, Rian, Carioca, Leblon e e Central (Nit.), em cinemascópio e tecnicolor, demonstra bem a versatilidade do jovem astro em papéis como o do filho de Gertrude Lawrence na produção original da Broadway "The King and I" e em "King of Hearts". O rapaz desempenha o papel de um meninote do Sul, na peça da Broadway, "The Wisteria Trees"; um indu, na televisão e um francês em "Omnibus", outro sucesso da TV.

A SUA PRA-9 informa:

Programação noturna de hoje

18.00 — Rádio-Baile "Gargantex"; 18,48 — Folhinha do Dia; 18,50 — Audição "Óleo de Lima"; 18,55 — Correspondente "Ponto Frio"; 19,00 — Esportes pela Sua PRA-9; 19,30 — A Voz do Brasil; 20.00 — Mesa Redonda; 20'54'30" — As Últimas; 20.55 — São Coisas da Vida; 21,00 — Novela; 21,24'30" As Últimas; 21.25 — Teatrinho 21; 21,30 — Música por um Fio; 21,54'30" — As Últimas; 21,55 — A Cidade; 22,00 — Festival de Ritmos; 23,00 — Gravações; 0,00 — O Mundo em Sua Casa; 1,00 — Gravações; 3,00 — Programação Especial da Madrugada.

CINEMA.....Carvões
Antes de fazerem seus pedidos, consultem nossos preços que são os melhores.
Cola para todos os tipos de filmes, em litros e galões
Fotocelulas: 868 — 921 — 927
Lâmpadas de projeção: 500w — 750w e 1000w
Espelhos de 170m/m
Bulbos de 6 e 15 amp.
Excitadores e Válvulas
ARLINDO DE OLIVEIRA TAVARES
RUA ALVARO ALVIM N.º 21-S/303 — ED. DELTA
Tel. 42-6823 — End. teleg. "ARLIDAVES" — RIO DE JANEIRO

Cabral pensando em Távua e Sanam: 'preciso tirar o pé do lodo!'

— Estou atravessando uma fase meio sem sorte, mas isto acontece com qualquer um. Bem que capricho, como sempre, no preparo dos meus pupilos, mas a chance não está ajudando". O treinador fazia uma rápida introdução sôbre a pergunta feita pelo repórter a respeito da chance de seus dois pupilos anotados na reunião desta tarde. Veio depois então a informação. — TAVUA está bem, melhorou mesmo após sua estréia. Terá que lutar muito para derrotar a ligeira TUNA, mas creio que a corrida é boa e conto ganhar. Quanto ao SANAM retorna na sua melhor forma. A turma regula com suas possibilidades e acredito também que com um percurso favorável possa conseguir uma vitória. E arrematou meio revoltado com a pouca sorte: Já está na época de tirar o pé do lodo . . .

Daniel Silva e o repórter. — "Lelé" fêz graça...

"LELÉ" FAZENDO GRAÇA:

-Estou bem armado com esta revolução...

'Tinindo' a defensora do Stud Verde e Prêto — Trabalho suave e um apronto muito bom — 'INKISSI vai dar trabalho', comenta o jovem freio.—

Daniel Pinto da Silva dá um sorriso de lado, coloca a mão no ombro do repórter e vai comentando:

— Palavra de honra que estou bem armado com esta REVOLUÇÃO.

O "Lelé" falava da éguinha do Stud Verde e Prêto anotada na principal carreira desta tarde no Hipódromo da Gávea.

— Sabe que o retrospecto anima, pois ela vem de bom segundo e seguiu em grande forma.

— Dá pé então?

— Mas claro meu amigo. E tem mais. Não escolhe raia a bichinha...

BONS EXERCÍCIOS

— E como foram os trabalhos?

— Milha em 106" muito fácil. Já no apronto foi mais procurada tendo marcado 36" para os 600 metros.

— Boa ação final?

— No trabalho da distância chegou com muitas sobras e no apronto também trazia uma ação final que agradou.

A INIMIGA

— E as inimigas?

— Creio que INKISSI é o maior obstáculo. Tem um exercício muito bom e passando para areia ainda cresce mais a chance desta égua.

— Dupla boa então?

— Creio que sim. Posso mesmo afirmar que REVOLUÇÃO terá que correr muito para vencer desta que mencionei, e sòmente por isto creio que a minha não seja uma coisa certa...

Sorteio dos Haras

Ontem, cêrca das 17 horas conforme estava anunciado, ante interessados e representantes da imprensa turfista, a Comissão de Corridas procedeu ao sorteio dos haras, cujos produtos deverão ser vendidos em leilão a partir do dia 24 do corrente. Eis o sorteio para o primeiro dia:

1º) — Granja Três Figueiras;
2º) — Haras Mondesir e Itaiassu;
3º) — Fazenda Santa Helena;
4º) — Lauro P. de Oliveira;
5º) — Haras Itatinga;
6º) — Haras São Joaquim;
7º) — Stud Maranhão;
8º) — Haras Bela Esperança;
9º) — Haras V-8;
10º) — Haras Conzo;
11º) — Haras Pindamonhangaba;
12º) — Haras Guanabara;
13º) — Koloman Zisgmund;
14º) — Haras Pedra Dágua;
15º) — Haras Recreio.

Na foto, o Comissário de Corridas, Nelson Monte, quando procedia o sorteio, cercado de funcionários da CC e representantes da imprensa.

Lembretes

JORAIE é novamente séria candidata ao placê. Há fé.

JIGUERANA era levada na certa, da última feita e correu muito bem.

CARELESS foi muito prejudicada na estréia. Chegará lutando pela primeira colocação.

MÉCIA deverá correr muito nesta apresentação de estréia. Seu apronto foi excepcional...

TIO LUIS pode ganhar, mas está longe de ser «barbada»...

ONÓRIO se deu bem no bridão de Iédo Amaral. Gosta de se fazer na ponta...

GUAPOREMA atuou muito bem na sua carreira de estréia. Deu a impressão de que faltava uma corrida.

GILZINHA reaparece defendendo novos interêsses. E' muito ligeira e superior à turma...

MA POMME retorna bem movida. E' algo melhor que a Descalda, que já venceu aqui mesmo...

INKISSI aprontou 42" para 700 metros com ação das melhores.

COLLETTE e JÔNIA são sempre adversárias nessa companhia...

SANAM é retrospecto vivo dessa carreira.

HILO-DEORO corre muito numa pista pesada. Pode ganhar...

LAKMÉ tem confirmado. Está na «fila» há muito tempo.

SANHA é grande rival da pensionista do Alcides Morales...

O Diario Carioca APONTA

PAREOS		DUPLAS
1.º)	Joraie — Jiguerana — Mécia	12
2.º)	Tio Luiz — R. do Nordeste — D. Luiz	12
3.º)	Sorocaba — Flaia — Guaporema	23
4.º)	Sigla — Dores do Campo — Léa	23
5.º)	Revolução — Inkissi — Colette	12
6.º)	Tavua — Tuna — Truz	14
7.º)	Astro — Hilo Deoro — Sanam	34
8.º)	Sanha — Lakmé — Siva	12

Pelo apronto Inkissi é séria candidata

A pensionista de Miguel Gil aprontou 42" para 700, com boa ação — Sérias rivais: a parelha Collette-Jônia e Fita Azul

Uma das carreiras mais atraentes da reunião de hoje, na Gávea, é a quinta denominada Antenor Lara Campos, que ao longo da milha deverá reunir, entre outras, as competidoras Inkissi, Collette, Jônia e Fita Azul.

CANDIDATA

A potranca Inkissi é das mais sérias candidatas ao triunfo, pois, além de ter agradado em suas duas últimas atuações, a pensionista de Miguel Gil reaparece com trabalhos animadores. Na manhã de quinta-feira última, nossa reportagem esteve em palestra com o jóquei Antonio Gonçalves Silva, que seria o pilôto de Inkissi caso não tivesse sofrido aquela "rodada" no dôrso de Fumo Forte. O popular "Gazolina" havia, então, nos declarado que esperava uma excelente atuação de Inkissi, que poucos momentos antes passara 700 metros em 42", com ação das melhores.

ADVERSÁRIAS

Fita Azul e a parelha Collete-Jônia são as mais credenciadas adversárias de Inkissi. Aquela vem de perder uma carreira incrível, pois, corria no fundo do pelotão até às populares, local em que seu pilôto resolveu colocá-la por fora e daí "até o espelho", Fita Azul descontou o suficiente para chegar "embolada" com as três primeiras colocadas. Se esta éguinha atropelar por fora, onde seu rendimento é enorme, estejam certos que seu número estará junto com o das primeiras. Collete vem de derrotar Illora, Fita Azul e outras, podendo repetir, pois a turma é quase a mesma que a daquela ocasião, e finalmente Jônia reforçará bastante o número de sua companheira de "box".

Miguel Gil, preparador de Inkissi.

PASSANDO BEM A. G. SILVA

Ontem à tarde, a nossa reportagem estêve em visita ao jóquei Antônio Gonçalves Silva no Hospital Central dos Acidentados. O brilhante profissional vai passando bem e continua em observação sendo que seu médico ainda não sabe quando terá alta. Como foi noticiado, os exames radiográficos não acusaram a existência de nenhuma fratura. — Na foto, A. G. Silva no seu quarto de repouso no H.C.A.

Agredido o jóquei J. Lopes

Após a reunião da última quinta-feira, o jóquei J. Lopes quando deixava o Hipódromo, foi agredido covardemente por um desconhecido que fugiu em seguida. J. Lopes foi receber socorros no Hospital Miguel Couto, tendo depois se recolhido à sua residência. Com fôrte contusão numa das vistas, o pilôto ficará algum tempo afastado das pistas.

Horário de hoje

A primeira prova da reunião desta tarde, no Hipódromo Brasileiro, será corrida às 13,40 horas.

Os Concursos serão encerrados às 13,30 horas e os Bettings às 15,30 horas.

Um único 'forfait'

Até à hora do encerramento do seu expediente de ontem a Secretaria da Comissão de Corridas havia recebido apenas a declaração de "forfait" do cavalo Samurai, alistado na sétima prova.

Nova chamada para o 'Derby'

No próximo ano o Jóckey Club de São Paulo vai modificar a chamada para a sua prova tradicional "Derby Paulista". O páreo a exemplo do "Derby de Epson" será aberto a animais de 3 anos, de qualquer nacionalidade e passará a ser corrido no mês de maio.

Mais dois para a Gávea

Notícias procedentes de São Paulo dão conta de que mais dois parelheiros virão para uma temporada na Gávea. São êles, BERLOQUE e DARK EYES.

5 NOTÍCIAS

1 — José Portilho esteve mais uma vez presente aos matinais ontem. Já retirou os pontos da cabeça, e pretende reaparecer nas reuniões da próxima semana.

2 — Está sendo esperada de São Vicente a égua REBELDIA, que andou atuando com algum destaque no Hipódromo praiano. Na Gávea ainda não foi escolhido seu novo treinador.

3 — "Rodou" na manhã de ontem, quando galopava o inédito COCAL, o jóquei Rui Mata. Felizmente, o tombo não passou de um banho de lama e naturalmente em pequeno susto.

4 — Chegaram de São Vicente para o treinador Geraldo Morgado, os animais CANHOEIRA e JUNQUILHO, que prosseguirão suas campanhas no Hipódromo da Gávea. O Carlos Ribeiro recebeu RARO, um inédito que estava aos cuidados de Fernando Pereira Schneider.

5 — O animal PICUHY foi alcançado num trazeiro, logo após a partida do primeiro páreo da última quinta-feira. Tardará um pouco a reaparecer, pois recebeu um profundo corte.

Estreou como treinador

Requereu e obteve matrícula de treinador o jovem Jorge Coutinho que havia se formado já há algum tempo pela Escola de Treinadores. O novo preparador do turfe carioca estreou quinta-feira última como responsável pelo cavalo EL GUAPO.

DR. NEWTON MOTTA
MÉDICO
DOENÇAS DE SENHORAS, OPERAÇÕES E PARTOS
Rua México, 31 — Sala 1101
TELEFONE: 22-4273

ESTÂNCIAS DUVIVIER S.A.
ASSEMBLEIA GERAL EXTRAORDINÁRIA
São convidados os srs. acionistas para uma reunião, em Assembléia Geral Extraordinária, a se realizar no dia 31 de outubro próximo vindouro, às 12 horas, na sede da sociedade à Avenida Graça Aranha, 57, 5º andar, sala 507, a fim de deliberarem sôbre uma proposta da Diretoria, com parecer favorável do Conselho Fiscal, de aumento do capital, mediante a transferência, para esta conta, de créditos existentes.
Rio de Janeiro, 18 de outubro de 1956
ESTÂNCIAS DUVIVIER, S. A.
Eduardo Duvivier — Presidente.

L'INCONNU DESCEU O QUILÔMETRO EM 64"

UE cravou 22" para 360 metros — MONTE POLAR agradou também

Em pista de areia leve foram realizados os aprontos dos parelheiros inscritos para as carreiras programadas para a tarde de amanhã, no Hipódromo da Gávea. Eis a relação completa dos exercícios e as marcas anotadas pela reportagem:

1º Páreo:
BOMARCHUEGO, H. Vasconcelos, 600 em 37"1/5.
MALLARD, H. Lima, 360 em 23".
ENGANO, J. Baffica, 600 em 37"3/5.

2º Páreo:
VIOLETA, F. Irigoyen, 600 em 36"2/5.
MARTYBIA, U. Cunha, 600 ... em 36".
UE, R. Filho, 360 em 22", ontem.
ARANCINA, D. P. Silva, 600 em 36"2/5.

3º Páreo:
L'INCONNU, E. Castillo, 1000 em 64".
CRISBAM, O. Ullôa, 800 em 50"2/5.
FORUM, M. Henrique, 800 em 50"3/5.
CEDRO, U. Cunha, 1000 em ... 66"2/5.

4º Páreo:
ODIN, J. Marchant, 800 em 50".
UMBUZEIRO, A. G. Silva, 600 em 37".
ROCHEDO, E. Castillo, 600 ... em 39".
SARRACENO, O. Ullôa, 600 em 39".
ALTIMETRO, D. P. Silva, 600 em 40".
TRISTÃO, I. Pinheiro, 360 ... em 22".

5º Páreo:
BOULEVARD D'OR, R. Martins, 600 em 39", ontem.
CASCADOR, N. C. Pereira, 360 em 21".
WHITE FACE, A. Barbosa, 600 em 37".

6º Páreo:
IORBAN, E. Castillo, 1000 em 64"3/5.
IORAMA, H. Lima, 600 em 38".
VENTANERO, D. Moreira, 600 ... em 42"4/5.
CENTAURO, F. Irigoyen, 600 em 44".
MONTE POLAR, P. Labre, 800 em 51"1/5, ontem.
DESPLANTE, R. Filho, 600 em 54"2/5.

7º Páreo:
DE CALDAS, L. Lins, 600 ... em 35".
HOSJAM, E. Castillo, 600 em 38"1/5.
BLAST, O. Ullôa, 360 em 22"2/5, ontem.
ROSTORY, U. Cunha, 600 em 38"1/5.
HASIADÉ, A. Bolino, 360 em 21"3/5.
CERRILHA, P. Labre, 360 em 22".
PRETENSIOSO, F. Irigoyen, 600 em 35"3/5.
BLANTELESS, A. Cardoso, 600 em 36".
TATE!, J. Marchant, 600 em 36", na reta oposta.
KING SPORT, A. Ribas, 700 em 44".
SABUGUEIRO, D. Moreira, 700 ... em 44".
ROMANEIO, A. G. Silva, 600 em 41".
HARALÉM, I. Pinheiro, 600 em 43".
DOMARSOL, G. Almeida, 600 .... em 40".
CADILHO, E. Castillo, 600 em 40".
FABIAN, D. Silva, 600 em 39".

Nossos informes para hoje

1.º Páreo — 1.200 metros — Cr$ 65.000,00 — Cr$ 19.500,00 e Cr$ 9.750,00 — às 13,40 hs. — Record: L'Amiral, 73"1/5

Animais — Jóquei — Pêso			Possibilidades	Treinadores	Perfórmances	Tempo, Dist. Pista
1—1 Joraie, O. Moura	5	55	Gostamos muito. Está tinindo	A. Morales	2º de Inágua — Jiguerana	63" 1000 GM
" Joannes, D. Moreno	4	55	Fraco refôrço. Não tem chance	A. Morales	6º de Inagua — Joraie	63" 1000 GM
2—2 Jiguerana, G. Almeida	1	55	Competidora temível. Melhorou	R. Morgado	3º de Inagua — Joraie	63" 1000 GM
3 Junca, O. Macedo	6	55	Estreante. Trabalhou regularmente	H. Souza	Estreante	
3—4 Careless, D. P. Silva	7	55	Das prováveis ao final. Gostamos	P. Gusso Filho	4º de Lourinha — Felicita	77"1/5 1200 AU
5 Jambalaia, L. Silva	8	55	Cedo para esta novata. Difícil	C. Ross	Estreante	
4—6 Guachubá, A. Bolino	2	55	Levavam muita fé e não confirmou	E. Caminha	7º de Inagua — Joraie	63" 1000 GM
7 C. Jones, A. G. Silva	3	55	Estreante. Perigosa nesta prova	F. Schneider	Estreante	
8 Mercia, U. Cunha	9	55	Estreante. Bem trabalhada. Há fé	J. Morgado	Estreante	

Nossa indicação — JORAIE — Adversária — JIGUERANA — Bom azar — MERCIA

2.º Páreo — 1.800 metros — Cr$ 65.000,00 — Cr$ 19.500,00 e Cr$ 9.750,00 — às 14,10 hs. — Record: Marco, 112"3/5

Animais — Jóquei — Pêso			Possibilidades	Treinadores	Perfórmances	Tempo, Dist. Pista
1—1 Tio Luiz, D. Moreira	3	56	Está prometendo sempre. Candidato	G. Feijó	4º de Tanos — Tell	93"1/5 1500 GM
2—2 R. do Nordeste, J. Ramos	2	56	Na areia dará muito trabalho. Há fé	O. C. Dias	7º de Tanos — Tell	93"1/5 1500 GM
3—3 Onório, I. Amaral	5	56	E' ligeiro. Se deixarem folgar...	M. Oliveira	2º de Couer Joie — Tell	96"1/5 1500 AP
4—4 Don Luiz, U. Cunha	1	56	Competidor certo. E' perigoso	W. T. Souza	1º de Hospodar — Pilgrim	101"2/5 1600 AL
5 Exp. do Sul, N. C. Per.	4	56	Não gostamos. Só surpreendendo	J. Perez	8º de Rugendas — Tino	97" 1500 AM

Nossa indicação — TIO LUIZ — Adversário — REI DO NORDESTE — Bom azar — DON LUIZ

3.º Páreo — 1.400 metros — Cr$ 65.000,00 — Cr$ 19.500,00 e Cr$ 9.750,00 — às 14.40 hs. — Record: Quejido, 83"1/5

Animais — Jóquei — Pêso			Possibilidades	Treinadores	Perfórmances	Tempo, Dist. Pista
1—1 Guaporema, F. Irigoyen	1	55	Competidora certa. Prometendo	E. Morgado	3º de Martynia — Flaia	77" 1200 AU
2—2 Sorocaba, O. Ulloa	2	55	Agora está melhor. E' candidata	E. Freitas	4º de Martynia — Flaia	77" 1200 AU
3—3 Flaia, A. Bolino	3	55	Fôrça do páreo. Corria muito	E. Caminha	2º de Martynia — Guaporena	77" 1200 AU
4—4 Galadora, U. Cunha	4	55	Não gostamos. Só surpreendendo	G. Feijó	5º de Baforada — Lourinha	81"1/5 1300 GM

Nossa indicação — SOROCABA — Adversária — FLAIA — Bom azar — GUAPOREMA

4.º Páreo — 1.600 metros — Cr$ 50.000,00 — Cr$ 15.000,00 e Cr$ 7.500,00 — às 15,10 hs. — Record: Farinelli, 97"2/5

Animais — Jóquei — Pêso			Possibilidades	Treinadores	Perfórmances	Tempo, Dist. Pista
1—1 Gilzinha, J. Silva	2	54	Reaparece regular. Achamos difícil	W. Attianesi	6º de Hulha Branca — Ginetta	101" 1600 AL
" H. Manana, A. Bolino	6	50	Melhor que Gilzinha. Tem chance	W. Attianesi	2º de Samambaita — Léa	"1/5 1500 AU
2—2 D. do Campo, J. Ramos	5	54	Venderá caro a derrota. Tinindo	M. Souza	1º de Samoo — Tenaz	94" 1400 AP
3 Hoya, B. Marinho	7	50	Nada vem demonstrando. E' difícil	Ar. Rosa	7º de Malbatan — Samoo	91"1/5 1400 AP
3—4 Léa, J. Tinoco	3	54	Perigosa competidora. Tem chance	G. Feijó	3º de Samambaita — Hasta Manana	97"1/5 1500 AU
5 Sigla, A. Caceres	9	50	Melhorou e agora poderá ganhar	M. Mendes	3º de Giarola — Léa	74"2/5 1200 GL
4—6 Selene, A. G. Silva	1	50	Não gostamos. Sòmente regular	G. Costa	4º de Samambaita — Hasta Manana	97"1/5 1500 AU
7 Ma Pomme, N. C. Per.	4	54	Vem de parada. Poderá sentir	A. J. Souza	5º de Suely — Sica	77" 1200 AU
8 Labiosa, D. Silva	8	50	Grande chance no páreo. Cuidado	M. Gil	7º de Giarola — Léa	74"2/5 1200 GL

Nossa indicação — SIGLA — Adversário — DORES DO CAMPO — Bom azar — LÉA

5.º Páreo — 1.600 metros — Cr$ 80.000,00 — Cr$ 24.000,00 e Cr$ 12.000,00 — às 15,40 hs. — Record: Retang, 95"1/5

Animais — Jóquei — Pêso			Possibilidades	Treinadores	Perfórmances	Tempo, Dist. Pista
1—1 Inkissi, A. G. Silva	5	58	Competidora certa a vitória. Firme	M. Gil	4º de Sinfonia — Cinderelia	124" 2000 GL
2—2 Revolução, D. P. Silva	3	55	Gostamos agora. Está em boa forma	P. Gusso Filho	2º de Uja — Itatinga	98"3/5 1600 GM
3—3 Fita Azul, G. Almeida	1	55	Sòmente regular. Não acreditamos	W. Costa	4º de Colette — Illora	86"1/5 1400 GL
4 Cordeona, D. Moreira	4	55	Páreo difícil para esta. Portanto ...	G. Feijó	6º de Sinfonia — Serrania	97" 1500 AP
4—5 Colette, A. Barbosa	2	58	Tem chance nesta carreira. Há fé	A. Feijó	7º de Sinfonia — Cinderelia	124" 2000 GL
" Jônia, U. Cunha	6	55	Refôrço regular. Não gostamos	A. Feijó	10º de Cinderella — Urgência	97"3/5 1600 GL

Nossa indicação — REVOLUÇÃO — Adversária — INKISSI — Bom azar — COLETTE

6.º Páreo — 1.200 metros — Cr$ 60.000,00 — Cr$ 18.000,00 e Cr$ 9.000,00 — às 16,10 hs. — Record: Celeiro, 71"3/5 (BETTING)

Animais — Jóquei — Pêso			Possibilidades	Treinadores	Perfórmances	Tempo, Dist. Pista
1—1 Tuna, F. Irigoyen	8	56	Na distância impõem respeito	J. Araújo	6º de Bomarneira — Em Caldas	59"4/5 1000 GM
2 Eterna, L. Lins	10	56	Estreante. Cedo a nosso ver. Daí...	N. Gomes	Estreante	
2—3 Truz, A. G. Silva	4	56	Das prováveis ao final. Firme	A. Corrêa	2º de Definida — Iaiá Formosa	102"1/5 1600 AL
4 Exaustão, I. Amaral	1	56	Regular sòmente. Nada demonstrou	M. Salles	4º de L'Amante — Anchita	89"4/5 1400 AL
3—5 Martinga, G. Almeida	3	56	Volta bem movida. Vale placês	G. Morgado	6º de Cerrilha — Olia	83" 1300 AP
6 Mariluz, P. Coelho	5	56	Regular sòmente. Não gostamos	O. F. Reis	5º de Gaita — Sentinella	86" 1300 AP
7 Echaporã, C. Calleri	7	56	Andou por S. Vicente. Surpresa	Af. Souza	9º de Tona — Kzerade	62"2/5 1000 AP
4—8 Tavua, J. Marchant	9	56	Gostamos muito desta. Tem chance	C. Cabral	3º de Trova — Tuna	61"2/5 1000 GM
9 Osastra, H. Lima	5	56	E' muito ligeira. Pode chegar placê	M. Oliveira	7º de Trova — Tuna	61"2/5 1000 GM
10 Tenderly, D. Silva	2	56	Agora está melhor. Levam fé	L. Ferreira	4º de Livia — Definida	104"2/5 1600 AP

Nossa indicação — TAVUA — Adversária — TUNA — Bom azar — TRUZ

7.º Páreo — 1.300 metros — Cr$ 55.000,00 — Cr$ 16.500,00 e Cr$ 8.250,00 — às 16,40 hs. — Record: Okayama, 77" (BETTING)

Animais — Jóquei — Pêso			Possibilidades	Treinadores	Perfórmances	Tempo, Dist. Pista
1—1 Sanam, J. Marchant	1	58	Fracassou, mas está em boa forma	C. Cabral	5º de Minarso — Crisbam	91" 1500 GL
2—2 Mariscal, A. Rosa	2	60	Vem melhorando aos poucos. Rival	P. Rosa	3º de Sagu — El Valiente	98" 1600 GL
3 Samurai, Não Corre	5	54	Não corre	W. Costa	5º de Crisbam — Maron	123" 2000 GM
3—4 Astro, D. P. Silva	6	54	Ligeiro e a distância agrada	A. Morales	5º de Roi — Quefir	98"3/5 1600 GM
5 Tejo, F. Irigoyen	3	54	Aos que acreditam em poule alta...	E. Morgado	8º de Grieg — Samurai	94" 1500 AL
4—6 Q. Borba, A. Portilho	4	58	Principal competidora. Está tinindo	L. Ferreira	1º de Romanelo — Quefir	93" 1500 GM
7 Hilo Deoro, D. Moreno	2	54	Seus responsáveis levam muita fé	J. S. Silva	3º de Kebrao — Fabian	74"1/5 1200 AL

Nossa indicação — ASTRO — Adversário — HILO-DEORO — Bom azar — SANAM

8.º Páreo — 1.400 metros — Cr$ 55.000,00 — Cr$ 16.500,00 e Cr$ 8.250,00 — às 17,10 hs. — Record: Gibatão, 85"3/5 (BETTING)

Animais — Jóquei — Pêso			Possibilidades	Treinadores	Perfórmances	Tempo, Dist. Pista
1—1 Lakmé, O. Ulloa	3	58	Competidora certa a vitória. Firme	C. Ferreira	2º de Hasiadê — Bomarbela	101"4/5 1600 AL
2 Labelle, I. Amaral	5	52	Aos poucos melhorando. Bom placê	C. Ferreira	8º de Hasiadê — Lakmé	101"4/5 1600 AL
2—3 Sanha, J. Tinoco	6	58	Dizem que ganha. Gostamos muito	A. Morales	1º de Labelle — Memoria	89"4/5 1400 AM
4 Menina, U. Cunha	2	52	Surpreendeu e poderá repetir. Olho	A. Feijó	1º de Giarola — Bomarbela	89"4/5 1400 AM
3—5 Siva, D. Moreno	1	54	Tem chegado perto. Perigosa	W. Costa	5º de Gar el Bazar — Raspa	118" 1800 AU
6 Giarola, M. Alves	7	52	Ligeira. Repetir é bem possível	O. C. Dias	1º de Léa — Sigla	74"2/5 1200 GL
4—7 La Reine, A. Bolino	4	58	Agora dará muito trabalho	E. Caminha	8º de Icy Rock — Ogivinha	75" 1200 AM
8 Bomarbela, D. Silva	8	52	E' o melhor azar desta carreira	G. Feijó	3º de Hasiadê — Lakmé	101"4/5 1600 AL

Nossa indicação — SANHA — Adversária — LAKME' — Bom azar — SIVA

ESPERANÇOSO O SÃO CRISTÓVÃO EM DESBANCAR O AMÉRICA

POLO Em Revista

I — Prosseguiu ontem no campo "B" do Itanhangá, com início às 15,30, o torneio Jockey Club Brasileiro, em disputa da "Taça Mario de Azevedo Ribeiro" promovido pelo Itanhangá, com a colaboração do Jockey Club Brasileiro, com o encontro Gávea, líder da chave "B" contra a Sociedade Hípica Paulista. Os quartetos estiveram assim constituidos: Gávea, com Borrot Coelho, Plinio Carvalho, Tony Mayrink Veiga e Plininho. A S.H.P., com Fernando Dhelome, Roberto Reichert, José Adão e Rezende Cintra. O encontro terminou com a vitória do quarteto S.H.P. por 14 a 3.

II — Hoje às 15,30, no campo "A" do Itanhangá, jogarão o Pirajussara e Celeste Santo Antonio. O Celeste vem de uma derrota imposta pelo Baton-Rouge enquanto o Pirajussara continua invicto, estando mesmo cotado para vencer o presente torneio. Esse jôgo, será o último da chave "A".

III — Amanhã, às 15,30 horas, será o jôgo final entre o vencedor da chave "A" contra o quarteto da S. H. P.

Cariocas e mineiros, quarta-feira, à noite, em M. Gerais

Cariocas e mineiros jogarão quarta-feira próxima, à noite, em Belo Horizonte, a segunda e última partida amistosa em benefício das obras das Pioneiras Sociais, encontro êsse que os montanheses esperam como oportunidade para desforra da derrota sofrida aqui no Maracanã, quando do primeiro jôgo.

Essa peleja por outro lado, servirá como teste e adestramento das duas equipes regionais para os compromissos vindouros pelo Campeonato Brasileiro de Futebol, a se iniciar em novembro próximo.

VIAGEM DOS CARIOCAS

De acôrdo com a resolução da Federação Metropolitana de Futebol, o selecionado carioca viajará para Belo Horizonte, na quarta-feira, pela manhã, estando o retôrno ao Rio fixado para ocorrer no dia seguinte também pela manhã.

A direção técnica estabeleceu que, em princípio, serão convocados dois jogadores de cada clube, devendo o plantel ser mais ou menos o mesmo selecionado para o primeiro jôgo.

CARLITO CONTINUARÁ

O comando dirigente do "scratch", por sua vez, será, também, o mesmo que já funcionou, integrado por Carlito Rocha, como supervisor, Netwon Anet, como técnico, e Carvalho Leite, como médico.

Conforme se divulga, o presidente Antonio do Passo, da FMF, após o compromisso derradeiro dessa série de amistosos, comunicará ao sr. Carlito Rocha, que êle será mantido nas funções de supervisor, tendo em vista os jogos do Campeonato Brasileiro.

Futebol nos Correios

Sábado último, no campo do 1.º Grupo de Obuzes unidade do Exército, realizou-se o encontro entre as equipes da Agência dos Correios e Telegrafos de Deodoro e Madureira, saindo vencedora a primeira pela contagem de 5x3.

COMPLETOS OS RUBROS

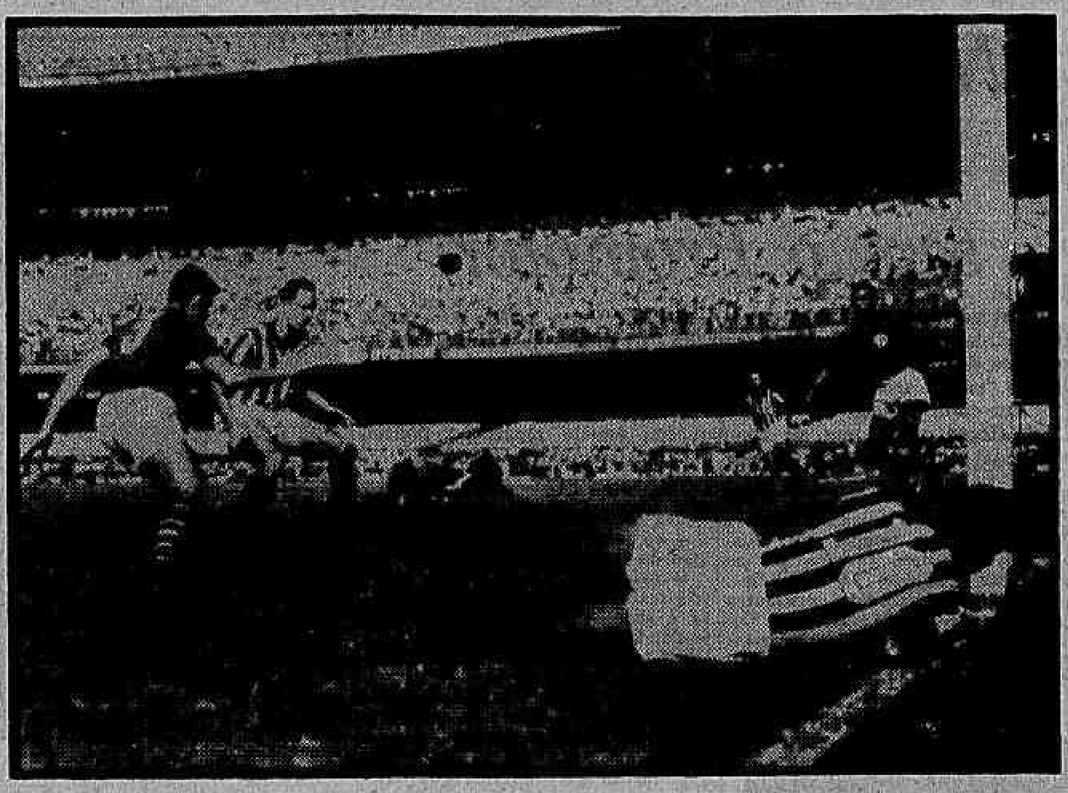

Na foto acima, vemos entre defensores do América e atacantes botafoguenses, Lúcio que se constituia numa dúvida para o jôgo de hoje e que apresentando melhoras, estará em seu pôsto, substituindo o titular Edson

Grande interêsse pelo jôgo de hoje: 15,30

São Cristóvão e América vão iniciar, hoje à tarde, em Figueira de Melo, a segunda rodada do returno do campeonato, com uma peleja que se reveste de características sensacionais, uma vez que o quadro rubro terá de defender a liderança contra um adversário animado com a vitória alcançada domingo passado, sôbre o Bangu.

Mau grado a disposição em que se encontram os sancristovenses, o time americano continua com as honras de favorito, por sinal merecidamente, graças à superior categoria técnica de sua equipe, uma das melhores da cidade, haja vista a sua campanha neste certame (co-líder, com 4 pontos perdidos).

EDSON AINDA DE FORA

O quadro americano para a peleja de logo mais à tarde não sofrerá modificações, devendo jogar com a mesma constituição de domingo passado, isto é, ainda sem o zagueiro Edson. Lúcio, cuja presença esteja ameaçada, confirmou sua escalação desde ontem.

Dessa forma, o América apresentar-se-á sob a seguinte constituição: Pompéia; Rubens e Lúcio; Ivan, Agnelo e Hélio; Canário, Washington, Leônidas, Alarcon e Ferreira.

O MESMO TIME ALVO

Também o São Cristóvão não modificará sua equipe, devendo jogar a mesma que enfrentou e venceu, domingo passado, ao Bangu, por um tento a zero, lá em Figueira de Melo.

O quadro do São Cristóvão será, pois, o seguinte: Rui; Jorge e Ivan; Benedito, Osmindo e Décio; Paulinho, Nonô, Ademar, Neca e Olivar. Como se vê, o arqueiro supleite, Rui, continuará no time.

ATIVIDADES DE HOJE

TIRO AO ALVO
Campeonato Brasileiro — No estande do Tietê, em São Paulo, 15 horas.

GOLF
Torneio Feminino — no campo do Gávea Golf Club, às 9 horas.

BASQUETE
Jogos da Primavera — final do certame — no ginásio da A. Americano, na Praia de Botafogo, às 20 e 21 horas.
— Torneio de Apresentação da 2a Divisão, no ginásio do Tijuca, às 20,30 horas.

NATAÇÃO
Jogos da Primavera — promovido pelo "Jornal dos Sports", na piscina do Vasco, às 15 horas.

PUGILISMO
Campeonato Latino Americano — em Montevidéu.

POLO
Torneio Rio x São Paulo — No campo do Gávea G. C. — às 15 horas.

VOLEI
Campeonato Carioca Feminino — América x Fla, em Campos Sales; Botafogo x Bangu, na ENEF e Sírio x Flu, na R. Marquez de Olinda, às 17 horas.

SALTOS ORNAMENTAIS
Jogos da Primavera, na piscina do Vasco, às 17 horas.

AMANHÃ

PUGILISMO
Campeonato Latino-Americano — em Montevidéu.
— TV Ring, no Ex-Cassino Atlântico, às 21,30 horas.

BASQUETE
3a. rodada do Torneio Internacional "Santos Dumont" — No Maracanãzinho, às 20,30 e 21,30 horas.

PETECA AMERICANA
Final do VI Torneio Interno — no ginásio de Campos Sales, às 9 horas.

GINÁSTICA
Jogos da Primavera, no ginásio do A. Americano, na Praia de Botafogo, às 19 horas.

MOTONAÚTICA
Competição oficial, na Lagoa Rodrigo de Freitas, 's 9 horas.

TIRO AO ALVO
Campeonato Brasileiro — Em S. Paulo, no estande do Tietê.

GOLF
Final do Torneio Feminino, no campo do Gávea Golf Club, às 9 horas.

ATLETISMO
Exibição dos olímpicos brasileiros, na Universidade Rural, Km. 47 — às 9 horas; V Agro-Voli, na Universidade Rural, Km. 47, às 15 hs.

TENIS DE MESA
V Agro-Poli — Na Universidade Rural, Km. 47, às 14 horas.

POLO
Torneio Rio x São Paulo — No campo do Gávea, às 15 horas.

Dúvida ainda a meia-esquerda do Botafogo

Com Didi ausente, em face de encontrar-se ligeiramente contundido no tornozelo, aprontou, na tarde de ontem, coletivamente o plantel do Botafogo, visando o encontro contra o Canto do Rio, amanhã, no gramado de General Severiano. Ainda a propósito do ex-atacante tricolor, deve ser ressaltado que seu afastamento do exercício teve apenas caráter de precaução, pois que segundo o departamento médico alvinegro, sua escalação está garantida.

Ao contrário do que era esperado, o treino de ontem, ainda não revelou o ocupante da meia-esquerda. João Carlos e Mário ainda aguardam a decisão do técnico Genínho, a qual somente deverá surgir amanhã, horas antes da peleja. Em princípio, tudo indica que a preferência da direção técnica seja pela escalação de João Carlos.

O EXERCÍCIO

A prática de ontem, teve a duração de 60 minutos, no fim dos quais, o quadro titular superou o reserva por 4 x 2. Canete voltou a figurar como um dos principais figuras, evidenciando encontrar-se plenamente, no momento, em forma atlética e técnica, excepcional. Os gols dos efetivos foram assinalados por Nilton Santos, Garrincha, Paulinho e Canete, enquanto para os suplentes, marcaram, Alarcon e Edson.

OS TIMES

Os times treinaram assim constituídos: Titulares: Amauri (Antoninho); Orlando Maia e Nilton Santos, Rômulo, Bob e Bauer; Garrincha, João Carlos (Ari), Paulinho, Mário e Canete. Reservas: — Nato (Ailton); Campolini e Nilson Santos; Abigail, Juvenal (Camuti) e Aderbal; Neivaldo, Ari (Hélio), Alarcon (Edson), Gato e Ubirajara (Assedi).

Taça "Herbert Moses"

Palpites para a terceira rodada do returno do campeonato carioca:

MARIANO JUNIOR — América 3 x 0; Fluminense 4 x 1; Vasco 4 x 1; Botafogo 4 x 1; Flamengo 3 x 0 e Bangu 2 x 0.

MAURICIO NASLAUSKI — América 3 x 1; Vasco 5 x 0; Fluminense 2 x 0; Bangu 2 x 1; Flamengo 3 x 0 e Botafogo 4 x 0.

DEODATO MAIA — América 1 x 1; Portuguêsa 2 x 1; Fluminense 3 x 0; Bangu 2 x 1; Flamengo 1 x 1 e Botafogo 2 x 0.

FRED QUARTAROLLI — América 3 x 1; Bangu 5 x 0; Botafogo 4 x 1; Vasco 4 x 0; Fluminense 2 x 1 e Flamengo 2 x 0.

Chamorro fora da meta do Flamengo: Ari, Garcia ou Fernando

Estão afastadas as possibilidades de inclusão no arco do quadro do tricampeão carioca do goleiro Chamorro em virtude de forte contusão sofrida em uma das mãos, no exercício de quarta-feira passada, sendo que para ocupar o seu pôsto, Ari é o que reune as preferências de Solich, não estando, no entanto, longe de se concretizar o aproveitamento de Garcia e até mesmo de Fernando, ex-banguense.

Os dois últimos foram os únicos arqueiros que treinaram nas manobras finais levadas a efeito ontem à tarde na Gávea, revezando-se nas duas metas, tendo atuações destacadas. Esta é a única alteração do quadro para o encontro de domingo contra o Madureira em Conselheiro Galvão, pois que os demais postos estarão ocupados pelos mesmos jogadores que atuaram da vez passada.

O TREINO DE ONTEM

Os preparativos que encerram a semana do Madureira foram executados em dois tempos de 35 minutos e apresentou como novidades: a destacada atuação do novo defensor rubronegro Edson, craque que pertencia ao Bangu, no centro da intermediária dos suplentes e o treinamento intenso e à parte a que foi submetido o guardião Ari.

OS QUADROS

Os titulares levaram de vencida aos suplentes por 3x1 e os tentos foram marcados por Evaristo 2 e Indio, enquanto que o gol dos suplentes foi anotado por Vacari. Quadros — TITULARES: Garcia (Fernando); Tomires e Pavão; Milton, Luiz Roberto e Jordan; Joel, Paulinho, Indio (José), Evaristo e Zagalo (Goiano). SUPLENTES Fernando (Garcia); Joubert e Jorge David; Sérgio, Edson e Ailton; Babá (Milton Bororó), Duca, Vacari, Chico e Sidney.

Brasileiros e peruanos, entre cadetes

Com duas novas pelejas terá continuação amanhã no Maracanãzinho o Torneio Internacional de Basquete entre os Cadetes do Ar Sul-Americanos. A programação completa é a seguinte: às 20,30 horas — Uruguai x Paraguai — juizes: Hélio Louzada e Aladino Astuto; e às 21,30 horas — Brasil x Peru — juizes: Luís Marzano e J. C. Cantuária.

A etapa final dêsse empreendimento do Ministério da Aeronáutica será cumprida na noite de depois de amanhã no Maracanãzinho quando a equipe do Brasil enfrentará a representação da Argentina.

Decidida realização do Torneio Rio-S. Paulo: abril

Ficou definitivamente resolvida — salvo no que se refere ao problema de arbitragem — a realização do torneio Rio-São Paulo, ficando combinado que o certame iniciar-se-á na segunda quinzena de abril e terminará na primeira quinzena de maio, dêle participando os campeões locais e os quatro clubes melhores colocados em renda.

Êsses entendimentos foram acertados na reunião que se realizou, ontem à tarde, na sede da Federação Metropolitana de Futebol, entre os representantes dos clubes cariocas e o sr. Mendonça Falcão, Presidente da Federação Paulista, que veio ao Rio especialmente com essa finalidade.

DETALHES DO CERTAME

Combinou-se, também, que a renda dos jogos será dividida entre os clubes litigantes, e que o clube que viajar para jogar no outro Estado, terá uma ajuda de custo de 30 mil cruzeiros.

Decidiu-se, ainda, que, quando o mando do jôgo pertencer ao Santos Futebol Clube, o adversário irá preliar no estádio de Vila Belmiro, naquela cidade paulista.

Fluminense em Vitória

VITORIA, 19 (Sport Press) — O quadro principal do Fluminense jogará no próximo dia 15 de novembro nesta capital, no estádio "Governador Blaj" contra o Santo Antonio, participando das comemorações de aniversário de fundação do referido clube. Os entendimentos que vinham sendo mantidos foram concluidos com êxito, tendo sido tudo devidamente acertado.

HOJE, APRESENTAÇÃO DA 2.ª DIVISÃO

A Federação Metropolitana de Basquete programou para hoje o Torneio de Apresentação da Segunda Divisão Masculina, certame que terá por local o ginásio do Tijuca T. C. e com início previsto para às 20,30 horas.

E a seguinte a ordem dos jogos: 1.º Aliados x Bangu — Juizes: E. Dulceti e Marcos F. Rosa.

2.º Clube Municipal x Mackenzie. Juizes: Mario Newton Leal e Aldo Montenegro.

3.º Vencedor do 1.º x Vencedor do 2.º jogo — Juizes: Mario Newton Leal e Aldo Montenegro.

CORTE DOS OLIMPICOS

S. PAULO, 19 (Asapress) — O preparador Mario Amâncio Duarte, que está treinando o selecionado brasileiro de Bola ao Cesto Masculino, perguntado quando fará o corte dos jogadores em excesso no número exigido, disse-nos que êste será efetuado na próxima 4a.-feira.

BASQUETE FEMININO

Sob os auspícios de "Jornal dos Sports" será disputada hoje no ginásio do Anglo Americano a etapa do certame de basquete, série de clubes, dos Jogos da Primavera.

Os jogos: às 20 horas — Principiantes: Venc. de Fluminense x América versus Venc. de Flamengo x A. A. Carioca; às 21 horas — Qualquer Classe: Fluminense x Venc. de Botafogo e Votorantin (São Paulo).

DR. NELSON M. SCHUSTOF
CONSULTÓRIO: Av. Erasmo Braga, 227, 11.º Sala 1.107 — Diàriamente das 16 às 18 horas — Tel.: 32-6544

BRAÇADAS e remadas

Voltarão os motores a funcionar, amanhã, nessa competição inter-clubes promovida pela Federação Metropolitana de Motonáutica, tendo por local as águas da Lagoa Rodrigo de Freitas.

Num programa curto, de apenas três provas, o que muito favorece o público, público êsse que se vai tornando numeroso nessa modalidade esportiva, a competição para hidroplanos com motor de pôpa reunirá nada menos de sete clubes.

CLUBES E PROVAS

Vasco, Flamengo, Audax, Miramar, Caiçaras, Tijuca e Iate Clube do Rio de Janeiro, serão os clubes concorrentes à competição, que terá como local a raia fronteira ao Clube dos Caiçaras.

São as seguintes as provas de amanhã: PRIMEIRA PROVA: — Início às 10,30 horas — Hidroplanos classe "D" — Motores até 10 polegadas cúbicas de cilindrada. SEGUNDA PROVA — Início às 11 horas — Hidroplanos classe "B" — Motores até 20 polegadas cúbicas de cilindrada. TERCEIRA PROVA — Início às 11,30 horas — Hidroplanos classe "X" Fôrça livre.

NATAÇÃO

Esta tarde, na piscina do Vasco, terá prosseguimento a parte de natação dos "Jogos da Primavera" nesse desfile de graça, beleza e esporte. Precisamente às 15 horas começará a disputa de 14 provas.

BOLETIM DA ABTN

Recebemos o Boletim n.º 30 da Associação Brasileira de Técnicos de Natação e como sempre trazendo os melhores temas sôbre o esporte aquático. [illegible] "Ensino da Natação" — movimento de pernas do "crawl" com modificação do movimento de pernas — pelo professor Américo R. Benitez. Temos também, o "Plano de Difusão e Incremento dos Desportos Aquáticos no Brasil", e ainda a "Massagem no Desporto" por Heinz-Gunter Schlmann. Há também a "Campanha de Expansão Social" que será encerrada dentro de dois meses, sendo que ao vencedor do local associativo da ABTN será ofertado artístico troféu.

REMO

Nada de grave há com o remador José Carvalho. Apenas um foco dentário impediu que o vôga do "quatro com" treinasse durante dois dias. Enquanto isso os demais componentes do "quatro com" que disputará os Jogos Olímpicos estiveram em atividade. Nelson Guarda e Ruy Kopper remaram no "dois com", enquanto o André Richer pulava corda [illegible] "quatro com" brasileiro passará a treinar na garagem da Escola Naval, na ilha fronteira ao Pirapé. [illegible] José Joaquim Arantes. O conjunto nacional [illegible] na Lagoa. [illegible] supervisores que o treinamento dessa guarnição que é mista — dois remadores do Vasco e dois do Flamengo) poderia perturbar o preparo de cada qual para o Campeonato Carioca. Preferiram então que o conjunto nacional, assim se visse livre de compromissos.

"GENERAL" RECEBEU...

Osmar de Sousa (o popular "General" das lides náuticas) foi o timoneiro da vitória ao Vasco [illegible]

A N O T A

Será publicada hoje uma relação dos atletas [illegible] dos 9 e 13 para Melbourne [illegible] a guarnição do "quatro com".

Juízes escalados

S. CRISTOVÃO X AMERICA — Principal: Eunápio de Queiroz — auxiliares: Cícero Pereira e Antonio Moreira — Aspirantes: Arthur Pereira da Silva — Juvenis: José Moreira.

PORTUGUESA X VASCO — Principal: Mario Vianna — auxiliares: Francisco Ferreira e Cícero Pereira — Aspirantes: Aristocílio Rocha — Juvenis: Serafim Moreno.

OLARIA X FLUMINENSE — Principal: Carlos Oliveira Monteiro — auxiliares: Lino Teixeira e Senhoslau Alcantara — Aspirantes: Wilson Lopes de Sousa — Juvenis: Heitor de Oliveira.

MADUREIRA X FLAMENGO — Principal: Manoel Machado — auxiliares: Waldir Pinheiro e Rubens de Almeida — Aspirantes: Miguel Reis — Juvenis: Emídio Loureiro.

BONSUCESSO X BANGU — Principal: Frederico Lopes — auxiliares: Umbelino Rodrigues e Antonio Teixeira — Aspirantes: Arlindo Paz de Andrade — Juvenis: Gualter Gama de Castro.

BOTAFOGO X CANTO DO RIO — Principal: Eunápio de Queiroz — auxiliares: Antonio Viug e Reinaldo Silva — Aspirantes: Nuno Ribeiro.

TIMBAUBA DA SILVA [illegible]

Rádio Copacabana
ONDAS MÉDIAS — 680 Kcs
ONDAS CURTAS — 4.965 Kcs
TODOS OS SÁBADOS DAS 21 ÀS 24 HORAS
RÁDIO BAILE COPACABANA
Telefone para 42-9960 e 22-5343
dando as suas NOTAS SOCIAIS
Rádio Copacabana

DOM HELDER CONTRA O CONCURSO

A vereadora Sandra Cavalcanti, segundo estamos informados, terá na próxima 2a.-feira, da tribuna da Câmara Municipal, uma declaração de Dom Helder Câmara, bispo auxiliar do Rio de Janeiro, contra a instituição do Concurso Esportivo, assunto que vem despertando grande interêsse e encontrando adeptos mesmo dentro da municipalidade carioca.

Futebol hoje e amanhã em todo Brasil

Informa a Sport Press os jogos que serão disputados neste fim de semana, no Brasil, de Norte a Sul: Hoje — Amistoso no Amapá: Seleção do Amapá e Pinheirense, do Pará. Campeonato Paulista: São Paulo e Corintians, no Pacaembu. Campeonato Paranaense: Bloco Morgenau e Jacarèzinho, na Capital. Campeonato gaúcho: Fôrça e Luz e Nacional, no Estádio Timbaúva, e, Flamengo e Aimoré, em Caxias do Sul.

Domingo: Campeonato Paulista — Palmeiras e Portuguêsa de Desportos, no Pacaembu; Juventus e XV de Piracicaba, na Rua Javari; e XV de Jaú e São Bento, em Jaú.

OUTROS JOGOS

Amistoso no Pará: Seleção do Pará x Seleção do Ceará; Campeonato Pernambucano: Náutico x América — na capital; Amistoso na Paraíba: Seleção da Paraíba x Ferroviário, do Recife — Em J. Pessoa; Campeonato Baiano: Galícia x Guarani — na Fonte Nova; Bahia x Vitória — Feminino — Na Fonte Nova, amistoso no Espírito Santo: Seleção Capixaba x Seleção do Sul do Estado — Em Vitória; Campeonato Mineiro: Atlético x Cruzeiro — no Independência; Campeonato da Liga de Juiz de Fora: Tupinambás x Volante — no Pôço Rico; Amistosos no Interior: Acesita x Metalusina — em Acesita; Dorense x Sete de Setembro — em Dôres do Indaiá; Meridional x Siderúrgica — Em Conselheiro Lafaiete; Campeonato da Liga Municipal de Pedro Leopoldo: Pedro Leopoldo F. C. x E. C. Pedro Leopoldo; Amistoso no Interior: Noroeste x Guarani, de Campinas — em Bauru; Campeonato Paranaense: Atlético Paranaense x Monte Alegre — na capital; Campeonato Catarinense: Olímpico x Carlos Renaux — em Blumenau; América x Figueirense — em Joinville; Avaí x Marcílio Dias — em Florianópolis; Paissandú x Caxias — em Brusque; Campeonato Gaúcho: Cruzeiro x Internacional — na Montanha - Capital; Floriano x Renner — Estádio "Santa Rosa" — em Novo Hamburgo; Juventude x Grêmio — Estádio "Alfredo Jaconi" — Caxias do Sul.

POUPADOS TELÊ E CASTILHO

Sem Caçá e Léo, e ainda com Castilho e Telê, poupados meio tempo, aprontou coletivamente, ontem, sob o comando de Silvio Pirilo, o plantel do Fluminense, visando o prélio da tarde de amanhã, na Rua Bariri frente ao Olaria.

A propósito dos dois primeiros elementos, temos a esclarecer que continuarão ausentes do quadro, enquanto o goleiro e o ponteiro, foram afastados seguindo orientação médica, mas não ensejam qualquer preocupação ao técnico.

O MESMO QUADRO

De acôrdo com que revelara em princípio Silvio Pirilo, o quadro para o jôgo contra os olarienses, obedecerá à mesma constituição das três últimas rodadas, a saber — Castilho; Altair e Pinheiro; Jair Santana, Clovis e Paulo; Telê, Alecir, Valdo, Jair Francisco e Escurinho.

1 X 0

O exercício de ontem terminou, depois de 60 minutos de movimentação, com o marcador assinalando a vantagem dos titulares sôbre os aspirantes, por 1x0 tento de Escurinho. Os quadros estiveram assim formados:

TITULARES: Castilho (Claudio); Altair (Caçá) e Pinheiro; Jair Santana, Clovis e Paulo (Bassu); Telê (Converti), Alecir, Valdo, Jair Francisco e Escurinho.

ASPIRANTES: — Jairo (Alberto); Marinho e Roberto; Pedro, Zelo e Italo; Paulinho, Hugo, Chico, Romeu (Rabson) e Quincas (Osvaldo).

DR LAURO LANA
DOENÇAS INTERNAS
Largo S. Francisco 26, das 2 às 6 hs — Av. Copacabana, 540
Das 9 às 11 horas
Telefones: 43-3801 e 57-7413

Bola PRÁ Frente

ARNO

BOLA DE GUDE

A bela e muito simpática Anelore, do quadro de basquete do Flamengo, deixou de jogar, pelo menos temporàriamente. Motivo: o noivo proibiu. — Um jogador do Vasco da Gama dizia, espantado, há dias, numa roda de jogadores, que mandaram reformar dois "sumiers" da concentração do Vasco e a reforma custou muito mais caro do que dois móveis novos. — Fadel Fadel deverá regressar dos Estados Unidos no dia 31 próximo. — Adail é um goleiro de Campos, que treinou no Botafogo, e de quem muito ainda há de se falar. O menino joga bem e seu protetor no Rio é o Didi. — Refôrço para o quadro de basquete feminino do Botafogo: Edith Nunes, campeã paraguaia e que brevemente se transferirá para o Rio.

O que diz a Verdade

O comentarista Benjamim Wright deu, sábado passado, um conselho ao Escurinho: — Olha, velho, não dá bolas às ondas da torcida: chuta, de qualquer maneira, não faz mal errar, não. Chuta que tu és bom pra burro".

Fortemente impressionado com as palavras do comentarista que diz a verdade, Escurinho chutou mesmo contra o Canto do Rio e marcou dois goals.

Aliás, êsse slogan anexado ao nome do Benjamim Wright tem lhe dado oportunidade de contribuir para resolver alguns problemas de jogadores. Houve, por exemplo, o caso do Garrincha: ninguém conseguia convencê-lo de que seu individualismo prejudicava o seu futebol e, consequentemente, o time em que joga. Um dia, Garrincha soube que o Ben Wright andava a malhá-lo, em todos os comentários. E o advertiram de que o Ben é o locutor que diz a verdade. Foi a conta: Garrincha passou a soltar a bola de primeira.

O NOSSO ESCRETE

Meus bons amigos Maurício, Afonso, Maneco, gente boa do futebol, que janta, diàriamente, no Recreio, pediram-me que "Bola Prá Frente" escalasse o seu próprio escrete do turno do campeonato. Agradeço a distinção do pedido, e humildemente, escalo: Pompéia; Rubens, do América, Edson e Nilton Santos; Zózimo e Bauer; Telê, Zizinho, Leônidas, Didi e Zagalo.

Os dois Alarcon

Aqui vai uma informação que resolverá uma teima de dois funcionários do Banco do Brasil: os dois Alarcon, o do Botafogo e o do América, são argentinos: o primeiro, sempre jogou em Buenos Aires, de lá saindo para o Botafogo. O outro, menino, ainda, foi residir em Assunção, onde jogou futebol durante muitos anos e de onde se transferiu para o América.

A VELHA FAMA

Justiça seja feita, o Pavão já jogou bruto: hoje joga limpamente, na medida do possivel. É coisa indiscutivel o seu empenho em lapidar o estilo, procurando mais a bola do que o adversário. Prova disso é que êle foi ao escrete e prova também é que na defesa do Flamengo êle e o Jardan são sempre os melhores.

Por isso, por tudo isso é que não se compreende que alguns reservas do Flamengo fujam dêle, no treino. Engraçado é que o Pavão, que reconhece que não é mais de baixar o pau a torto e a direito, chega a rir do pavor que têm dêle os aspirantes.

O BASQUETE DA PRIMAVERA

Torcedores do Botafogo me pedem que interpele, daqui, o meu querido Mário Filho sôbre um item do regulamento dos Jogos da Primavera, parte referente ao basquetebol. Querem saber, Mário, por quê se introduziu no regulamento uma norma que não permite que uma atleta matriculada em colégio jogue por um clube, nêsse torneio da Primavera?. O impedimento em questão, segundo os torcedores que me dirigiram o apêlo, prejudica única e exclusivamente a jogadora Marlene, do Botafogo, que é considerada o maior "pivot" do nosso basquetebol.

Mário Filho, por favor, não deixe de esclarecer: torcedor de basquete, pelo que tenho observado, é mais apaixonado do que nós outros do futebol. Êles entendem que essa legislação visa exclusivamente a enfraquecer o que se considera o melhor five da cidade.

UMA FRASE — "Êsse Canhete é de bola, digo isso e assino em baixo". (do cronista Sandro Moreyra).

(Republicada por haver saído incompleta no dia 13-10-56)

Ata da Assembléia Geral Extraordinária da Companhia Industrial de Construções «Cico», realizada em 15 horas de 14 de setembro de 1956

Às quinze horas do dia quatorze de setembro de mil novecentos e cinquenta e seis, reunidos em primeira convocação, na sede social da Companhia Industrial de Construções «Cico», os acionistas que assinam o livro de presença e esta ata, assumiram a direção vestibular da reunião os diretores doutores Cincinato Cajado Braga e Sebastião de Almeida Ribeiro, que solicitaram aos acionistas a indicação, na forma estatutária, dos membros da mesa que ia dirigir os trabalhos, recaindo a opção dos presentes, por aclamação, no acionista doutor Cincinato Cajado Braga e no acionista João dos Santos, respectivamente, para presidente e secretário da Assembléia. Instalada a mesa, o Senhor Presidente, após a verificação do quorum legal pela presença de acionistas que representam mais de dois terços do capital social, mandou proceder à leitura dos editais de convocação, regularmente publicados no Diário Oficial e no «Jornal do Comércio», do seguinte teor: — «Companhia Industrial de Construções «Cico» — Assembléia Geral Extraordinária — Ficam convocados os senhores acionistas a comparecerem à sede social na Avenida Churchill, cento e vinte nove, décimo andar, grupo mil e quatro, desta cidade do Rio de Janeiro, às quinze horas do dia quatorze de setembro de mil novecentos e cinquenta e seis, a fim de, reunidos em Assembléia Geral Extraordinária, deliberarem sôbre o aumento do capital social e a consequente reforma do artigo quatro dos Estatutos. Rio de Janeiro, três de setembro de mil novecentos e cinquenta e seis. — A Diretoria: Sebastião de Almeida Ribeiro». Finda a leitura, o Senhor Presidente determinou que fossem ainda lidos, por mim secretário, tanto a exposição justificativa e proposta da Diretoria quanto o parecer do Conselho Fiscal, documentos êstes do teor seguinte: Exposição Justificativa e Proposta da Diretoria: «Companhia Industrial de Construções «Cico» — Aumento de Capital Social — Proposta da Diretoria. — Senhores acionistas: Não é mister recordar os fundamentos e justificativas que informaram as anteriores propostas de aumento do capital social, as quais, amplamente justificadas, mereceram a aprovação unânime das Assembléias Gerais Extraordinárias a que foram submetidas e tiveram a programada e rigorosa aplicação em benefício coletivo. Aos motivos já expostos soma-se um novo: a necessidade de acelerar as obras de urbanização do loteamento em curso ante a vertiginosa espiral do preço dos materiais — compelindo a Diretoria ao dever de propor, possivelmente pela última vez e para os fins consignados, à Assembléia Geral Extraordinária que vai ser convocada, a elevação do capital social para Cr$ 20.000.000,00 (vinte milhões de cruzeiros) ou um aumento de Cr$ 5.000.000,00 (cinco milhões de cruzeiros), dividido em forma que o capital originário em cinco mil ações ordinárias ao portador, do valor de Cr$ 1.000,00 (um mil cruzeiros) cada uma. As novas ações poderão ser subscritas pelos atuais acionistas, mediante a exibição dos respectivos títulos na mesma proporção daquelas de que são atualmente possuidores, dentro do prazo de trinta dias contados da publicação do aviso respectivo no Diário Oficial e no «Diário Carioca» para o exercício da preferência legal, realizando-se a subscrição em dinheiro com 10% (dez por cento) no ato subscritório e 90% (noventa por cento) trinta dias após a verificação pela Assembléia Geral; Aprovada a subscrição, o artigo 4º (quarto) dos estatutos sociais passará a ter a redação seguinte: «O capital social é de vinte milhões de cruzeiros dividido em vinte mil ações ordinárias ao portador do valor nominal de mil cruzeiros cada uma. Certa de que esta proposta obterá a aprovação do Conselho Fiscal e da Assembléia Geral Extraordinária, a Diretoria protesta pela prestação aos interessados de informações suplementares. Rio de Janeiro, vinte oito de agôsto de mil novecentos e cinquenta e seis. A Diretoria: (assinado) Cincinato Cajado Braga — Sebastião de Almeida Ribeiro». Parecer do Conselho Fiscal da Companhia Industrial de Construções «Cico». Os membros efetivos do Conselho Fiscal da Companhia Industrial de Construções «Cico», depois de detido exame da proposta de sua Diretoria para aumento do capital social para vinte milhões de cruzeiros, são de parecer que a referida proposta, devidamente justificada, merece, como as anteriores, a irrestrita aprovação da Assembléia Geral Extraordinária a que vai ser submetida. Rio de Janeiro, trinta e um de agôsto de mil novecentos e cinquenta e seis (Assinado) Amador Parreira Barbosa — Oldemar Teixeira — João dos Santos». Posta em seguida em discussão a matéria da Ordem do Dia o acionista Oldemar Teixeira, após considerações várias em apoio da proposta, propôs: (a) que a Assembléia aprovasse a proposta de aumento de capital, nos precisos termos em que fôra formulada e nas condições nela mencionadas, autorizada a Diretoria a abrir a subscrição particular bem como a marcar a data do encerramento, devendo os atuais acionistas usar do direito de preferência dentro do prazo de trinta dias para o exercício do direito de preferência, recebendo findo o prazo, subscrição de qualquer pessoa, acionistas inclusive, a seu critério; (b) que fôsse convocada nova Assembléia Geral para conhecer de seus resultados; e (c) que ficasse a Diretoria autorizada a praticar todos os atos dependentes do encerramento da subscrição e demais formalidades legais à emenda do artigo quarto dos estatutos sociais. [illegible] posta a proposta tríplice do acionista Oldemar Teixeira, verificou-se a sua aprovação pela unanimidade de votos nominalmente colhidos. Nada mais havendo a deliberar, o Senhor Presidente, depois de encerrar a folha do livro de presença, suspendeu a sessão pelo tempo necessário à lavratura da respectiva ata, que lida e achada conforme, vai assinada por todos, [illegible] discussão, dela se extraindo três cópias autênticas e destinadas aos fins legais. Eu, João dos Santos nas funções de secretário a ditei e subscrevo. Rio de Janeiro, quatorze de setembro de mil novecentos e cinquenta e seis.

(Assinado) Cincinato Cajado Braga — Sebastião de Almeida Ribeiro — P. Cia São Paulo de Expansão Comercial — Almeida Ribeiro — Oldemar Teixeira — João dos Santos.

A presente é cópia autêntica do livro de Atas de Assembléias.

Amanhã: 'Dêem Árvores ao Brasil'

Mais de mil alunos de estabelecimentos de ensino secundário, selecionados entre os melhores de cada série, participarão do concurso "Dêem Árvores ao Brasil", instituído há um ano pelo DIARIO CARIOCA e que será realizado amanhã, às 15 horas, na Escola Técnica Nacional.

Também aderiram ao concurso o Instituto de Educação, Instituto Cylleno, Colégio Andrew e Escola Cardeal Arcoverde, estando assim registrados mais de cinquenta educandários que concorrerão aos prêmios (três alunos primeiros colocados em cada série) classificados por intelectuais e altas autoridades.

Nome de S. . . .

(Conclusão da 12.ª pág.)

tarão no cume do "Montanha símbolo" flâmulas e selos alusivos à data, autografados pelo Ministro da Aeronáutica, brigadeiro Henrique Fleiuss.

Moses fala

O Presidente da ABI, sr. Herbert Moses falando a respeito de Santos Dumont, disse: - O magnetismo da personalidade de Santos Dumont, a teimosia heróica de suas experiências, a fascinação de seu gênio, empolgaram a terra. Foi o homem mais discutido do seu tempo. Foi o brasileiro que, em qualquer época, mais atraiu a atenção dos jornais e das multidões"

Apêlo aos industriais

A Confederação Nacional dos Trabalhadores na Indústria, solidária com as comemorações do Ano Santos Dumont, endereçou apêlo à Confederação Nacional da Indústria e às Federações de Indústrias dos Estados e Distrito Federal, para que permitam aos seus empregados participarem das homenagens ao Pai da Aviação, principalmente no "Momento Santos Dumont", no próximo dia 23 às 16,45 horas, quando se recordará o cinquentenário do maravilhoso vôo do grande brasileiro.

Busto na Vila Militar

Com a presença do Ministro da Guerra, general Teixeira Lott, e do Ministro da Aeronáutica, brigadeiro Henrique Fleiuss, realizou-se na manhã de ontem, na Vila Militar, a inauguração do busto de Santos Dumont. O busto foi inaugurado em frente ao Batalhão Santos Dumont, de pára-quedistas do Exército.

O sr. Raimundo Andrade

Adiada a acareação do vereador com o major

Negou-se o edil a comparecer sem o Promotor

Foi adiada a acareação entre o vereador Celso Lisboa e o major Hermes da Fonseca que estava marcada para ontem na Polícia Técnica em face da recusa do primeiro de ali comparecer sob o fundamento de que "não se sentiria com as necessárias garantias para ser acareado.

Em carta enviada ao sr. Silvio Terra o Diretor do Colégio Vera Cruz alegou ainda que só compareceria àquela repartição policial caso seja designado um Promotor para acompanhar o inquérito.

TAMBÉM NÃO COMPARECEU

Por outro lado o major Hermes da Fonseca Neto também não compareceu à Polícia Técnica por se encontrar acamado, há oito dias. Estiveram, entretanto, presentes na P. T. vários professores do Colégio Vera Cruz e alunos do mesmo educandário, como também soldados da Polícia Especial, envolvidos no incidente ocorrido por ocasião da greve dos bondes.

O delegado Silvio Terra ainda não marcou o dia em que será feita a acareação do professor e do comandante da P. E.

DECLARAÇÕES DO VEREADOR AO D. C.

Falando ontem ao DIARIO CARIOCA, sôbre o seu não comparecimento à Polícia Técnica, disse o sr. Celso Lisboa que já fêz sentir à Comissão de Inquérito que nada reclamou nem tem a declarar sôbre o que aconteceu nas proximidades do Colégio Vera Cruz entre soldados da P. E. e estudantes, na noite do dia 29 de maio último, acrescentando que só tem a declarar o que aconteceu no interior do Colégio. «Ora — disse o vereador — o ofício que recebi da Comissão de Inquérito me convida a comparecer a fim de depor sôbre fatos ocorridos nas proximidades do Colégio».

PEDE PROMOTOR

Por fim, acrescentou o sr. Celso Lisboa que estará à disposição da Comissão caso seja designado um Promotor, por quem de direito, para acompanhar o inquérito, e que lhe seja enviado um novo convite para apuração das ocorrências verificadas no interior do Colégio Vera Cruz, como determinou o Ministro da Justiça.

EM APUROS

O delegado Silvio Terra, que terá que formular novo convite ao vereador

MARIDO DESESPERADO

Aflito por não saber onde se encontram a espôsa Jandira Luis da Paz e suas filhas Vera Lúcia (6 anos) e Nadir (5 anos), o operário Osvaldo Luis da Paz veio, ontem, ao DIARIO CARIOCA para fazer um apelo a quem souber notícias de Jandira e das duas menores enviar para a Rua Otaviano Huds. 34, Copacabana, onde reside atualmente. O operário esclareceu que sua companheira saiu de casa em companhia das duas filhas a 1º do mês em curso, levando em seu poder a certidão de casamento e todos os seus pertences. — Na foto, Osvaldo Luis, quando falava ao D. C.

Punição do investigador que viu agressão -- ordena o cel. Batista

O Chefe de Polícia, coronel Batista Teixeira, ao tomar conhecimento do assalto de que foi vítima o médico Silvio Carvalho Provenzano e da impassividade com que um policial teria assistido todo o desenrolar do atentado, determinou imediatas providências no sentido de que fôsse apurada a identidade do investigador.

Ontem mesmo, o alto gestor da administração policial mandou convidar o médico a comparecer à Polícia Central, a fim de fazer o reconhecimento do policial (que deverá ser punido) através do arquivo fotográfico ali existente.

SERIA DA DELEGACIA DE VIGILÂNCIA

Enquanto essas medidas se processam, já se afirma que o detective Perpétuo (que prendeu os assaltantes do referido médico, conforme noticiou o D. C. em sua edição de ontem) dispõe de elementos para estabelecer a sua identidade, adiantando-se mais que o mesmo se acha lotado na Delegacia de Vigilância e Capturas.

«BLITZ» DO DELEGADO

Os assaltantes foram identificados e presos em menos de 24 horas por policiais do 13º D. P., cujo delegado Rescala Bittar vem fazendo uma «blitz» contra a malandragem e desordeiros nas jurisdições de seu distrito.

Encerramento festivo dos Jogos Escolares "Raimundo Andrade"

Festa em Cachoeiro de Itapemirim — Representado o Ministro da Educação e Cultura pelo professor Alfredo Colombo

CACHOEIRO DO ITAPEMIRIM — (Do correspondente) — A Princesa do Sul viveu há alguns dias, uma de suas grandes datas, ao serem encerrados os jogos escolares "Raimundo Andrade", em que tomaram parte todos os estabelecimentos educacionais desta cidade e visitantes.

Desfilando pelas ruas da cidade, com garbo e entusiasmo, os participantes do certame arrancaram aplausos da multidão que prestigiou e vibrou com os jogos escolares "Raimundo Andrade".

OS VENCEDORES

Sagrou-se campeão o grêmio do Liceu Muniz Freire e o Colégio Bley de Castelo e a Escola alcançaram colocações de destaque. O Liceu foi o campeão de ciclismo, vôlei (masculino e feminino), futebol. A Escola conseguiu dois títulos de vice, no vôlei (masculino e feminino), e o Colégio Bley de Castelo foi segundo campeão de futebol e ciclismo. O Liceu Nilo Peçanha de Niterói levantou o título de vôlei feminino.

Durante tôdas as competições, o público esteve sempre presente, levando ao dr. Wilson Rezende, Diretor do Liceu Muniz Freire, os sucessos daquela iniciativa. Esteve presente aos jogos de encerramento o professor Alfredo Colombo, representante do Ministro da Educação e Cultura.

HOMENAGEM AO ANIVERSARIANTE

O aniversário natalício do sr. Raimundo Andrade, Diretor Presidente da Associação de Proteção à Maternidade e Infância, de que é fundador, Presidente do Aeroclube e Patrono do Jardim de Infância, foi expressivamente comemorado pelos estudantes do Liceu Muniz Freire, sob a orientação do diretor daquele estabelecimento, professor Wilson Rezende. [illegible]

RECEPÇÃO

Um fato digno de registro foi a recepção aos convidados, realizada na residência do sr. Raimundo Andrade, [illegible] Entre os convidados encontravam-se: [illegible] Colombo, representante do Ministro da Educação e Cultura, prefeito Antero Volpini, sr. e sra. Luiz Sacramento, engenheiro Gustavo Cuzzo, comerciante Mário Pacheco, reverendo frei Antônio, dr. Vicente Vasconcelos, juiz de Direito, dr. José Amaral, professor Claudionor Ribeiro, professor Wilson Rezende e dr. Nilo Teixeira, contador do Banco do Brasil e a srta. Gerlane Wildhagem que abrilhantou a festa com números de acordeon.

Maria da Penha solista no concêrto de hoje

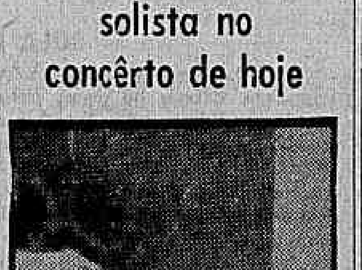

Será realizado, hoje, sábado, às 21 horas, no Teatro Municipal, o 16º concêrto da presente temporada da Orquestra Sinfônica Brasileira para o seu quadro social. Nêste concêrto teremos a apresentação do famoso maestro belga Edouard van Remoortel e a consagrada pianista brasileira Maria da Penha executará pela primeira vêz, no Brasil, o "Concerto nº 1 para Piano e Orquestra", de Prokofieff, no qual terá oportunidade de exibir sua primorosa técnica. Outros números selecionados estão incluídos no programa

ESTÁ DOENTE?
Consulte o médico e espírita DR. JORGE JUNIOR. As terças e quintas-feiras das 9 às 12 e das 15 às 19 horas. Sábados das 9 às 13 horas. RUA OUVIDOR N.º 169 — sala 706.
CONSULTAS Cr$ 150,00

CONCLUSÕES DA 1.ª PÁGINA

Lotações . . .

de Pina; Bonsucesso-Freguesia; Taquara-Vargem Grande.

DE CR$ 1,00, nas zonas suburbana e rural: Deodoro-Bangu (de Cr$ 2,50 para Cr$ 3,50); Bonsucesso-Mal. Hermes (de Cr$ 4,00 para Cr$ 5,00); Bonsucesso-Praça Bandeira (de Cr$ 4,00 para Cr$ 5,00); Mal Hermes-Bangu (de Cr$ 2,50 para Cr$ 3,50).

DE CR$ 0,50, nas zonas suburbana e rural: Mal. Hermes-Sen. Camará (de Cr$ 4,00 para Cr$ 4,50); Bonsucesso-Braz de Pina (Cr$ 2,50 para Cr$ 3,00); Bonsucesso-Vigário Geral (de Cr$ 2,50 para Cr$ 3,00); Cascadura-Penha (de Cr$ 2,50 para Cr$ 3,00); Cascadura-Freguesia (de Cr$ 2,50 para Cr$ 3,00); Penha-Pavuna (de Cr$ 3,00 para Cr$ 3,50); Bangu-Barata (Cr$ 2,50 para Cr$ 3,00).

NOTA: As linhas não citadas acima não sofreram aumento.

Inaugurado o . . .

da população e do consumo é qualquer coisa de inédito, irresistível. Vivemos uma hora extremamente grave do nosso destino, hora em que deixamos de ser uma nação de ritmo lento, de vida tranquila, com dificuldades fàcilmente superáveis, para, de súbito, enfrentarmos obstáculos de monta, que se repetem continuamente".

MEDIDAS

Continuando no seu discurso, disse o presidente Kubitschek: — Não estou aqui procurando desculpas para o escândalo de nossas lacunas em matéria de transporte. Entretanto, quaisquer justificativas não podem invalidar a verdade — e a verdade é que constitui um atestado lamentável o desaparelhamento a que chegamos em assunto tão indiscutivelmente fundamental para a economia e para a vida dos brasileiros, como é o dos transportes. Festejando a integração do "Rio Jequitinhonha" no serviço de nossa reduzida frota, a que se acrescentarão em breve outras unidades, já adquiridas, não quero afirmar que estejamos em vias de resolver, nem de longe, as nossas dificuldades. Minha intenção é apenas fazer com que a opinião pública se dê conta dos passos que são dados e de que o Govêrno se acha ativo, vigilante, preocupado em tomar providências efetivas, como impõe o interêsse da redenção da economia nacional".

Discurso do Ministro

Em certa altura do seu discurso, revelou o ministro Lucio Meira: — Em 1928 adquiria-se o último navio incorporado à frota da Companhia Nacional de Navegação Costeira. Mais de um quarto de século haveria assim de transcorrer antes que essa emprêsa, hoje pertencente ao patrimônio nacional, voltasse a adquirir nova unidade, já não digo para ampliação, mas ao menos para reposição de sua tonelagem. Vanguardeiro de uma frota de 12 navios, que em breve singrarão as águas da nossa costa, levando a todos os quadrantes da pátria o testemunho de que o Govêrno está realmente empenhado em dar solução aos mais graves problemas da economia brasileira, aí está o "Rio Jequitinhonha", enchendo a todos nós de justificado júbilo".

Trabalhadores homenageiam JK

Ao deixar o navio e antes de embarcar no carro que o conduziu ao Catete, o presidente Kubitschek foi alvo de uma homenagem promovida por elementos da estiva, que se aglomeravam no local. Nessa ocasião, um estivador, de improviso, em nome dos seus companheiros, hipotecou solidariedade ao presidente Juscelino, dizendo que nesta hora em que o Govêrno conduz o Brasil à redenção econômica, é necessário um clima de compreensão e paz social.

Nereu a Jânio: . . .

sista à sociedade direito a qualquer indenização".

NÃO HÁ CENSURA PRÉVIA

"A própria sanção de que trata o art. 2.º da Portaria está a evidenciar, de si mesmo e por sua natureza, que só o poder concedente tem competência legal para decidir da sua aplicação e êle tem organização capaz de o fazer.

"A Portaria não estabelece, e nem podia fazê-lo, censura prévia.

"Limitou-se ela, em verdade, a recordar às estações concessionárias, obrigações a que aderiram quando obtiveram o serviço que pleitearam, advertindo-as ao mesmo tempo das possíveis consequências jurídicas do seu descumprimento.

"O primeiro dever do concessionário é acatar regulamentos e ordens de serviço impostos pelo concedente.

QUEM POLICIA

"Convém, é evidente, que os concessionários tenham sempre presente o ensinamento do mesmo jurista invocado no Parecer: "dada a natureza do serviço e a participação do Estado no contrato, reserva-se sempre êste último o exercício do poder de polícia na proteção do interêsse coletivo".

EQUIVOCOU-SE

"Equivoca-se, data vênia, Vossa Excelência ao supor que, levando de sua própria autoridade, ao conhecimento dos seus colegas de São Paulo a Portaria Ministerial, mirou o Chefe do Serviço de Censura de Diversões Públicas do Departamento Federal de Segurança Pública solicitar do seu honrado govêrno providências que só ao da República competiam.

SERIA O MINISTRO

"Fôra êsse o propósito do Govêrno Federal, e a Vossa Excelência ter-se-ia dirigido, como de rigor, o Ministro competente.

"É o esclarecimento que devo a Vossa Excelência em respeito ao seu Estado e em consideração ao seu ilustre governante.

"Aproveito a oportunidade para renovar à Vossa Excelência protestos de alta estima e distinta consideração".

Últimas do Esporte

Vitória do Brasil no Basquete

Disputou-se ontem, no Maracanãzinho, mais uma etapa do Torneio Internacional de Basquete «Santos Dumont», cujos resultados foram os seguintes:

Argentina 58 x Chile 40.
Brasil 37 x Uruguai 34.

DR. LUIS SAPIENZA
CIRURGIA GERAL
GINECOLOGIA
Av. Rio Branco, 277 — 1612
Tel.: 42-3956

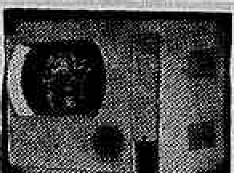

Técnico em Eletrônica
Repara aparelhos de televisão, Rádios e outros aparelhos eletrônicos, assim como executa instalações de antenas. Todos os serviços com garantia — Fone: 58-4835

LLOYD BRASILEIRO - Patrimonio Nacional
Escritório Central: Rua do Rosário 2/22
Tel. 23-1771
Passagens: Avenida Rio Branco, 44/46
Tel. 43-1247

NORTE

D. PEDRO II (Paquete)
Sairá a 24 do corrente, às 15 horas, para: SALVADOR e RECIFE.
Receberá cargas no Armazém 13, de 18 a 23 do corrente.

JANGADEIRO (Cargueiro) (VG 162 I)
Sairá para: VITÓRIA — SALVADOR — MACEIÓ — RECIFE — NATAL e CABEDELO.

DUQUE DE CAXIAS
Cargueiro (VG. 157 I)
Sairá para: SALVADOR.

SUL

CABEDELO (Cargueiro) (VG. 161 I)
Sairá para: S. FRANCISCO e ITAJAÍ.
Receberá cargas nas Docas até 22 do corrente.

AVISO
Qualquer alteração na data de saída dos navios, será publicada neste mesmo local.

EUROPA (SAÍDAS DO RIO)

LOIDE NICARAGUA
Sairá a 28 do corrente, para: VITÓRIA — BARRA DE ILHÉUS — SALVADOR — RECIFE — HAVRE — LONDRES — ANTUERPIA — ROTERDAM — BREMEN e HAMBURGO.

LOIDE GUATEMALA
Sairá a 8 de novembro, para: VITÓRIA — BARRA DE ILHÉUS — SALVADOR — CABEDELO — RECIFE — CASABLANCA — CADIZ — LISBOA — LEIXÕES — GIBRALTAR — TANGER — BARCELONA — MARSELHA — NAPOLES — LIVORNO e GÊNOVA.

AMÉRICA DO NORTE
SAÍDA DO RIO

LOIDE BRASIL
Sairá a 28 do corrente, para BARRA DE ILHÉUS — SALVADOR — TRINIDAD e NEW YORK.

LOIDE AMERICA
Sairá a 26 do corrente, para: VITÓRIA e NEW ORLEANS

AMÉRICA DO NORTE
SAÍDA DE SANTOS

LOIDE BRASIL
Sairá a 27 do corrente, para: BARRA DE ILHÉUS — SALVADOR — TRINIDAD e NEW YORK.

LOIDE AMERICA
Sairá a 25 do corrente para: VITÓRIA e NEW ORLEANS

Preciso alugar casa ou apto. c/ 1 ou 2 quartos, sala e demais dependências, até Cr$ 3.500,00. Detalhes: telefones 23-3239 ou 23-4472, das 12 às 14 horas, c/ Orlando Alli.

Dr. Paiva Farias
Cirurgia geral, moléstias de senhoras, partos e doenças anoretais (hemorróidas, fístulas, criptites, etc.).
TRATAMENTO CLÍNICO E OPERATÓRIO
Consultório: Rua Barão de Mesquita, 618 — Telefone: 38-5062. Diàriamente das 14 às 19 horas.

PLANTÃO POLICIAL

Atingido por um letreiro luminoso

Ao passar pela Rua Chile, em frente ao prédio n. 27, onde se acha estabelecido o leiloeiro Ernani, o comerciante Antônio Carlos Batista de Castro, (46 anos, casado, Rua Figueiredo Magalhães, 29 apartamento 302) foi atingido por um letreiro luminoso, que despencou da parede onde estava prêso.

A vítima, com traumatismo crânio-encefálico, foi transportada para o Hospital Geral Sousa Aguiar, onde ficou internada em estado grave. O fato foi comunicado à Polícia do 5.º Distrito, que o registrou.

Prêso quando assaltava o menor

O assaltante Paulo Afonso Dias (18 anos, solteiro, morador na Ilha do Carvalho), foi prêso em flagrante, ontem à tarde próximo à Rua Ferreira Viana, Flamengo, quando tentava assaltar o menor Reinaldo da Costa Estrela (16 anos, comerciário, Rua Manuel Murtinho, 336, apt. 102).

Paulo Afonso foi conduzido à Delegacia do 4.º D. P., onde, após ser autuado pelo comissário Asdrubal, de serviço naquela Delegacia, foi trancafiado no xadrez.

Criança (dois anos) afogada

Brincando às margens de um riacho situado no fundo do sítio na Estrada Tacuá, 678, em Bangu, o menor Sadi (2 anos, filho do lavrador Sebastião de Sousa, ali residente), caiu às águas, morrendo afogado.

Somente horas depois da criança haver caído nágua é que seus familiares o foram encontrar, já morto. Com guia da polícia do 27.º Distrito foi o cadáver removido para o necrotério do IML.

Suicidou-se ingerindo formicida

Por motivos não identificados o operário Manoel Gomes (33 anos, solteiro, Av. Senhor dos Passos s.n.), suicidou-se ontem à tarde frente à Bica do Leão, na Tijuca, ingerindo forte dose de formicida adicionada a um refrigerante.

O fato foi comunicado ao comissário Cavalcante do 17.º Distrito Policial que providenciou a remoção do cadáver para o necrotério do Instituto Médico Legal.

Atropelado por caminhão

O auto-caminhão chapa 6.34.42, cujo motorista fugiu, atropelou José Geraldo Kenuppy (25 anos, casado, comerciário, Rua Três, barracão 43), causando-lhe fraturas da perna e clavícula esquerdas, quando o mesmo tentava atravessar a estrada da Gávea, próximo à Rua Capuri.

A vítima foi transportada para o hospital Miguel Couto e dali, após medicada, transportada para o hospital do IAPC.

Choque de caminhão com auto

Na Avenida Epitácio Pessoa, em frente ao prédio 44, o caminhão chapa 6.00.31, cujo motorista fugiu, colidiu com o auto particular, chapa 4-08, dirigido por seu proprietário o construtor Moacir Peixoto Vieira, (50 anos, casado, Rua Conde de Saudade, 39), que ficou ferido no desastre.

A vítima, foi transportada para o Hospital Miguel Couto, com fraturas do braço e ombro esquerdos, depois de medicada foi removida para a Casa de Saúde São Geraldo.

SÍTIOS E CHÁCARAS
VENDEMOS ótimos, bem localizados, juntos de cidade com todo comércio, nascentes, rios, cachoeiras, estrada em asfaltamento (Rio-Teresópolis). Preços a partir de Cr$ 60.000,00 com 10% de sinal e o restante em 100 meses sem juros.
METRAGEM MINIMA 2.000 m2
Tratar na Av. Nilo Peçanha, 151 — Salas 201/202 Edifício Castelo. Telefone 22-3096.

RIO-VARGINHA
A Nova Iguaçu Auto Ônibus Ltda., avisa ao distinto público que mantém uma linha de ônibus entre o Rio de Janeiro e a progressista cidade mineira de Varginha. Informações e venda de passagens, diàriamente, na Estação Rodoviária Mariano Procópio. Praça Mauá (balcão da administração).

Recanto tranquilo
Duas orquestras
Shows com grandes artistas
BOITE VAGALUME
Em VITÓRIA
a 5 minutos do centro
Espírito Santo

Aos Senhores Corretores
CONVITE
A COMPANHIA NACIONAL DE LOTEAMENTOS, tem a satisfação de comunicar a instalação do CURSO BÁSICO PARA CORRETORES DE TERRENO e a honra de convidar todos os corretores da praça a participarem do mesmo.
O curso foi especialmente elaborado pelos professôres LUIZ AMURY FERREIRA ALVES e HOMERO DE OLIVEIRA, adidos à COMISSÃO BRASILEIRO-AMERICANA DE EDUCAÇÃO INDUSTRIAL "CBAI", reconhecidos técnicos de educação, especialistas em programas de treinamento e credenciados por importantes trabalhos realizados tanto no Brasil como no exterior.
Esta será a primeira iniciativa no gênero, e a COMPANHIA NACIONAL DE LOTEAMENTOS, dando cumprimento ao que foi amplamente divulgado pela imprensa nos dias 27 e 28 de novembro do ano findo, proporcionará posteriormente outros cursos de níveis mais adiantados.
O curso que ora se inicia é oferecido gratuitamente e livre de qualquer compromisso da parte dos senhores corretores.
INFORMAÇÕES E MATRÍCULA
Companhia Nacional de Loteamentos
Av. Rio Branco, 114 — 16.º andar
Tel. 22-3124

I. P. A. S. E.

INSTITUTO DE PREVIDÊNCIA E ASSISTÊNCIA DOS SERVIDORES DO ESTADO

Departamento de Aplicação de Capital

COMISSÃO DE CONCORRÊNCIA

CONCORRÊNCIA PÚBLICA

EDITAL N.º 49/56

O Presidente da Comissão de Concorrência do Departamento de Aplicação de Capital do IPASE, criada pelas Instruções 41, de 2 de junho de 1956, faz público, para conhecimento dos interessados, que, no dia 26 de outubro dêste ano de 1956, às 14 horas, receberá propostas para o projeto e execução do estaqueamento do «Edifício Getúlio Vargas», em Pôrto Alegre, realizando-se a concorrência simultâneamente nesta Capital e naquela cidade, observadas as condições contidas neste edital.

I — DA OBRA E DAS PLANTAS

1 — A obra será executada no terreno de propriedade do IPASE, situado à Avenida Borges de Medeiros, esquina da Avenida Mauá, da cidade de Pôrto Alegre, e o estaqueamento de que trata o presente suportará um edifício constituído de 25 pavimentos.

2 — O IPASE fornecerá aos interessados os elementos necessários ao estudo do projeto de estaqueamento, abaixo discriminados:
a) planta de localização do edifício no terreno;
b) planta de locação e das cargas a serem transmitidas pelos pilares, inclusive os momentos previstos nos pés dos mesmos;
c) planta de sondagens do terreno.

3 — As plantas indicadas no item anterior encontram-se à disposição dos interessados, na sala da Comissão de Concorrência do DC, à Rua Pedro Lessa n. 36, 3º andar, edifício-sede do IPASE, e na Delegacia do IPASE, em Pôrto Alegre, à Rua Uruguai n. 240, 11º andar, e serão fornecidas aos concorrentes.

II — DA INSCRIÇÃO

4 — Os interessados na concorrência deverão providenciar, até 48 horas antes do dia designado para abertura das propostas, sua inscrição no Registro de Fornecedores do DC do IPASE, perante a Comissão de Concorrências do DC ou a Delegacia do IPASE em Pôrto Alegre, apresentando a documentação discriminada no edital publicado no «Diário Oficial» da União, em 5 de julho dêste ano, página 12.879, e que vai abaixo indicada:
a) registro da firma, e se esta fôr estrangeira, prova de autorização para funcionar no País;
b) contrato social, com as modificações existentes, ou estatutos e prova da eleição da atual diretoria, mediante certidões ou fotocópias, estas devidamente autenticadas;
c) prova de quitação dos impostos federais, estaduais e municipais (renda, consumo) (Patente do Registro), sindical, licença para indústrias e profissões;
d) prova de quitação com as Instituições de Previdência Social;
e) prova de cumprimento da lei dos dois terços (art. 362 da Consolidação das Leis do Trabalho);
f) prova do seguro de acidentes do trabalho;
g) prova de quitação com a Justiça Eleitoral, em relação aos gerentes, responsáveis ou diretores da firma concorrente.

5 — Ficarão dispensadas da apresentação dos documentos supra mencionados as firmas que exibirem comprovante de inscrição no «Registro de Fornecedores» do Departamento Federal de Compras.

6 — O pedido de inscrição deverá ser instruído com os documentos indicados com o formulário próprio do IPASE, assinado pelo representante legal da firma e acompanhado de uma relação, em duplicata, dos documentos apresentados, e com duas fichas com as assinaturas de quem tenha poderes para assinar pela firma ou sociedade.

7 — Tôda a documentação acima pedida deverá estar devidamente autenticada com as firmas reconhecidas, quando fôr o caso.

8 — Além da documentação antes relacionada, a firma concorrente deverá providenciar, até 24 (vinte e quatro) horas antes do dia designado para abertura das propostas:
a) atestado de idoneidade, datado do ano em curso, passado por estabelecimento bancário de renome ou firma ou instituição para a qual tenham trabalhado;
b) documentos provando haver o concorrente concluído obra similar à referida neste edital, isto é, executado o estaqueamento de edifício para escritórios ou apartamentos, com elevadores, e de pelo menos doze (12) pavimentos, ou executado o estaqueamento de outras obras, destinadas a suportar cargas igualmente apreciáveis;
c) prova de depósito, na Tesouraria do IPASE, nesta Capital ou na Delegacia de Pôrto Alegre, da caução de Cr$ 50.000,00 (cinquenta mil cruzeiros), em moeda corrente do País, para garantia da sua proposta e firmeza da mesma até a assinatura do contrato respectivo.

III — CONDIÇÕES GERAIS

9 — O projeto de estaqueamento deverá basear-se nos elementos fornecidos pelo IPASE e, ainda, em observações feitas in-loco pelos concorrentes.

10 — Além do cálculo das estacas, blocos de coroamento, vigas de equilíbrio etc., incluirá o projeto memória justificativa do sistema de estaqueamento adotado, a ser apresentada juntamente com a proposta, no dia da concorrência.

11 — As estacas deverão ser armadas em todo o comprimento, e a sua execução deverá obedecer rigorosamente à NB-1 da Associação Brasileira de Normas Técnicas (ABNT). O estaqueamento deverá ser deixado com os pegões respectivos.

12 — A memória justificativa deverá especificar o método de contrôle da cravação de tubos, declarando as fórmulas a serem empregadas, coeficientes de segurança, determinação da nêga etc.

13 — Indicarão os concorrentes o sistema de estaqueamento a ser adotado, ficando a cargo do concorrente vencedor a locação das estacas.

14 — As obras deverão ter início nos 15 (quinze) dias seguintes à assinatura do contrato e o prazo para conclusão do estaqueamento será de 90 (noventa) dias corridos, contados também da data do contrato, ficando o empreiteiro sujeito à multa de Cr$ 2.000,00 (dois mil cruzeiros), por dia em que qualquer dos prazos estipulados fôr excedido.

15 — E' convencionado, porém, que o IPASE poderá declarar rescindido o contrato, por culpa do empreiteiro, se qualquer dos prazos fixados fôr ultrapassado em mais de 30 (trinta) dias, ou se as obras ficarem paralisadas por mais de 30 (trinta) dias.

16 — Correrão por conta do concorrente vencedor todo o material e mão de obra necessários ao projeto e à execução das obras, realizando-se os serviços sob o regime de empreitada total, ficando o empreiteiro responsável, também, por eventuais danos a terceiros, em decorrência da execução dos serviços. Ficará a cargo do IPASE, no entanto, a execução dos tapumes e o fornecimento de água e energia elétrica para o serviço.

17 — O IPASE exercerá a fiscalização das obras, designando para isso pessoal devidamente habilitado.

IV — DA CAUÇÃO E DA RESCISÃO DO CONTRATO

18 — O concorrente vencedor depositará, no IPASE, mais a quantia de Cr$ 50.000,00 (cinquenta mil cruzeiros), completando, assim, a caução a que ficará obrigado, de Cr$ 100.000,00 (cem mil cruzeiros), em garantia do cumprimento do contrato.

19 — De cada pagamento a ser feito, o IPASE reterá 10% (dez por cento), incorporando as quantias correspondentes à caução.

20 — A restituição da caução, acrescida das retenções, será feita pelo IPASE, 60 (sessenta) dias depois de concluídos os trabalhos e uma vez verificado o integral cumprimento das obrigações contratuais do empreiteiro. As multas em que o empreiteiro tenha incorrido serão deduzidas da caução.

21 — Quanto aos demais concorrentes, suas cauções serão restituídas pelo IPASE após o julgamento da concorrência, com a declaração do vencedor.

22 — Verificada a rescisão do contrato, por culpa do empreiteiro, perderá ele a quantia caucionada, acrescida das retenções e quaisquer outros créditos porventura existentes no IPASE, sem prejuízo das multas em que tiver incorrido, e que serão igualmente devidas.

V — DAS PROPOSTAS

23 — As propostas deverão ser apresentadas em três vias, em papel timbrado da firma concorrente, sem emendas, rasuras ou entrelinhas, a primeira das quais selada de acôrdo com a lei, tôdas assinadas e encerradas em um só envelope, fechado e lacrado, devidamente rubricado.

24 — Deverão as propostas conter:
a) declaração de inteira submissão aos têrmos dêste edital;
b) o preço global, incluindo projeto, memória justificativa e execução do estaqueamento com os respectivos blocos de coroamento, vigas de equilíbrio etc. e bem assim provas de cargas em dois pontos quaisquer à escolha do IPASE;
c) orçamento detalhado, com indicação dos preços unitários que servirão de base ao preço global oferecido;
d) a forma de pagamento desejada.

25 — Não serão consideradas as propostas formuladas sem a inteira observância do estabelecido neste edital.

26 — As propostas serão entregues na sala da Comissão de Concorrências do DC, nesta Capital, ou na Delegacia do IPASE em Pôrto Alegre e serão recebidas e abertas, aqui, pela Comissão de Concorrências do DC, e, naquela cidade, por uma comissão constituída do Delegado, que a presidirá, do Procurador e do Engenheiro do OL.

27 — Lavrada a ata de recebimento das propostas, o Delegado do IPASE em Pôrto Alegre fará remessa do processo correspondente, com tôda a documentação apresentada, à Comissão de Concorrências do DC, que examinará tôdas as propostas em conjunto.

28 — Examinadas as propostas, a Comissão de Concorrências do DC encaminhará o processo da concorrência ao Diretor do DC do IPASE, com parecer conclusivo.

29 — Influirão no julgamento da concorrência, além do preço, o sistema de estaqueamento proposto e sua forma de execução, e, também, a especialização da firma concorrente.

30 — Aprovada a concorrência, a firma vencedora será convidada a completar a caução, de acôrdo com o ítem 18 (dezoito), assinando em seguida o contrato respectivo.

31 — Se o vencedor desistir da assinatura do contrato, perderá a quantia caucionada em favor do IPASE.

32 — A presente concorrência será regulada pelo Código de Contabilidade da União e suas modificações, e se realizará sob a presidência do Presidente da Comissão de Concorrências do DC.

Rio de Janeiro 12 de setembro de 1956
COMISSÃO DE CONCORRÊNCIAS DO DC.
HENRIQUE JOSE' PEDERNEIRAS LINNEMANN
Presidente da Comissão

Gigantesco e espetacular desfile

Pela primeira vêz no Brasil, uma loja associada a uma revista para moças e rapazes, promove um tão grandioso, e espetacular desfile de "maillots" ao ar livre, como o que, o MAGAZINE MESBLA, e a revista CINDERELA, realizaram no domingo passado, nas principais praias do Rio de Janeiro. Por volta das 11 horas, da manhã de domingo, um deslumbrante cortejo de 12 "Jeeps" "Land Rover" gentilmente cedidos pela CIDIX S.A. e precedido por carros de reportagem da imprensa, rádio, TV e cinema, saíram do Estádio do Fluminense, atravessaram o Largo do Machado e seguiram o itinerário das principais praias do Rio. Os 12 carros decorados com magníficas conchas e flores ostentavam cada um, uma belíssima moça, vestindo o último modêlo de "maillot", que o MAGAZINE MESBLA está lançando em exclusividade para esta estação. Música, fogos de artifício e morteiros, lançados pelo carro de comando do cortejo, chamavam a atenção do público para o belo espetáculo que se seguia. O povo corria em massa e se extasiava aplaudindo os encantadores modelos que exibiam maravilhosos "maillots" nas últimas criações da moda para praia. Sob uma torrente de aplausos o original e apoteótico cortejo percorreu Botafogo, Av. Atlântica e as praias do Leblon e Ipanema. Milhares de pessoas correram às janelas dos prédios ao longo destas avenidas e a multidão de banhistas que se encontrava nas praias, voltou irresistivelmente as costas ao mar e correu entusiasticamente às avenidas para ver o cortejo desfilar, ao som de música festiva e sob o ribombar de morteiros, perante milhares de pessoas nuvens de prospectos anunciando o lançamento do sensacional concurso M M M (Maillots Magazine Mesbla) pelo qual, quem adquirir um só "maillot" no MAGAZINE MESBLA, se habilita a ganhar valiosíssimos prêmios no valor de centena de milhares de cruzeiros, entre os quais, uma viagem de ida e volta aos EE. UU. e estadia de 10 dias em MIAMI para duas pessoas, tudo pago. As centenas de milhares de prospectos lançados em nuvens, cobriam as praias, completavam o efeito deslumbrante do imponente desfile sem precedentes no Brasil no mundo. A população das praias exultava perante êsse maravilhoso espetáculo oferecido pelo MAGAZINE MESBLA.

DIÁRIO EDUCACIONAL

"Educar é semear, renovar, vivificar"

Direção dos professôres: J. M. Leite de Vasconcelos, H. Reis e V. Zappi

Coluna do Estudante

FRANCISCO VILARDO, da Fac. de Ciências Econômicas da U. D. F.

RECEBEMOS:

"Ilmo. Sr. Redator:

Não fôra o grande prestígio de que goza o DIÁRIO CARIOCA na opinião pública, não tomaríamos da pena para responder à nota assinada pelo estudante Geraldo Machado do Carneiro e publicada na edição de 7-10-56.

Preliminarmente, cabe-nos censurar a atitude do Diretório Acadêmico por trazer a público assunto de repercussão interna da Faculdade, abrindo um precedente que atenta contra a ética universitária e o conceito que o estudante desfruta perante a opinião pública.

A plataforma eleitoral do atual DA foi feita com base na promessa de melhoria de instalações, que não consta de nenhuma ata mas é do domínio público, tendo sido lançada "verbalmente" (poder-se-ia invocar o testemunho insuspeito do atual presidente da UME).

Não acusamos ninguém de ter subtraído os exemplares de nosso manifesto anterior; a interpretação dada pelo colega é um atentado à gramática e ao vernáculo; o sentido do têrmo "apreendido" — aspeado — exatamente empregado, é perfeitamente inelegível, e a ação psicológica de se considerar "acusado", nos fará pensar daqui por diante na "isenção" do colega, no caso da presente.

Renunciamos ao cargo em 27-4-56 por que preferimos manter intacta a nossa dignidade, a gozar de "simpatia" perante os colegas; retransmitimos "pessoalmente" à Presidência na qual não fugimos às nossas responsabilidades e jamais desonramos a nossa Palavra. A nossa coragem, que foi negada, se reflete nas atitudes e nas notas que "assinamos", inclusive quando criticamos o diretor da Faculdade.

Acusamos a Presidência de "personalismo", e aí vão as provas: Ofícios 231, 232 e 234, pedindo algo para algum lugar onde reside determinada pessoa; Ofício 223 dirigido a um parlamentar solicitando "favores pessoais", inclusive transferência do telefone particular de determinado estudante da Diretoria do DA; telegrama oficial ao Presidente da República, defendendo veladamente interêsses pessoais de dois colegas do DA; nota oficial de protesto pela demora na feitura do quadro de pessoal de determinada repartição pública, alegando haver 400 estudantes prejudicados, quando a Faculdade tem 265 alunos e a citada repartição não tem 400 funcionários estudantes, dois dos quais pertencem ao Diretório Acadêmico.

Os itens 5 e 6 dispensam comentários ou resposta. A lista de 24 realizações enumera em sua extensão um dos "grandes feitos" que foi a de "escolher" um nome para a biblioteca do DA, trabalho "difícil" (que diga-se de passagem redundou infelizmente na escolha de um nome estrangeiro por sinal célebre — contrariando a praxe acadêmica que faz escolher vultos nacionais).

O item 9 é um atentado à lúcida inteligência do preclaro e ilustre colega, já que a ata da sessão de 1.o de outubro de 1956 transcreverá as nossas palavras de crítica ao Presidente, "ao Diretor" e aos próprios colegas que não têm apoiado o Diretório; e o manifesto de 4-10-56 que foi por nós "assinado", retifica a observação feita quanto à nossa pretensa falta de coragem.

Finalmente, nunca fizemos intrigas; apenas manifestamos o nosso pensamento em documento assinado e do qual assumimos inteira responsabilidade. A palavra de esclarecimento, não objetivava coleta de votos, mas sim alertar o Corpo Discente no exato momento em que o colega Geraldo Machado Carneiro barganhava com outros estudantes, num acôrdo que o levará à Presidência de determinada representação estudantil, num acinte à soberania, ao pensamento e à honorabilidade dos estudantes de nossa Faculdade".

Criado no Hospital da Gamboa

Em visita à Clínica Cirúrgica Nabuco de Gouveia, no Hospital da Gamboa, ora sob a orientação técnica do dr. Fausto V. Lana, que lhe imprimiu novo impulso, teve o Provedor da Santa Casa da Misericórdia do Rio de Janeiro, ministro Lafayete de Andrade, oportunidade de verificar a sua completa remodelação, não só no sentido material, assim como na organização técnica, tendo sido criado, dentre outros setores especializados, um departamento destinado à cirurgia vascular.

Conta a Clínica Cirúrgica Nabuco de Gouveia com a colaboração eficiente e dedicada de vários cirurgiões que se formaram e militam no Hospital da Gamboa, tendo no campo das doenças vasculares a assistência competente do dr. Rubens Mayall, há pouco tempo chegado da América do Norte, onde teve sucesso nos casos lá apresentados e de onde trouxe modernos conceitos sôbre a especialidade.

Aquele antigo Hospital, dirigido atualmente pelo dr. Jorge Dória, com as remodelações por que vem de passar, encontra-se perfeitamente equipado para prestar modelar assistência, como vem acontecendo, não somente em relação à cirurgia como também na parte de prevenção do câncer ginecológico, na qual o dr. Silvio Lengruber, com a sua equipe, muito tem feito para o seu desenvolvimento.

Como constatou o ministro Lafayete de Andrade, são de fatos dignos de realce o carinho, abnegação e capacidade técnica daqueles que militam no Hospital da Gamboa, a quem a população pobre do Distrito Federal deve inegàvelmente inestimáveis e relevantes serviços.

I. P. A. S. E.

INSTITUTO DE PREVIDÊNCIA E ASSISTÊNCIA DOS SERVIDORES DO ESTADO

DEPARTAMENTO DE APLICAÇÃO DO CAPITAL

COMISSÃO DE CONCORRÊNCIAS

CONCORRÊNCIA PÚBLICA

EDITAL N.º 51/56

O Presidente da Comissão de Concorrências do Departamento de Aplicação de Capital do IPASE, criada pelas Instruções 41, de 2 de junho de 1956, faz público, para conhecimento dos interessados, que, no dia 25 de outubro dêste ano de 1956, às 14 horas, receberá propostas para construção, por empreitada total, do edifício-sede do IPASE em Goiânia, Capital do Estado de Goiás, realizando-se a concorrência simultâneamente, nesta Capital e em Goiânia, observadas as condições contidas neste Edital.

I — DA OBRA, PLANTAS E ESPECIFICAÇÕES

1 — O edifício terá nove pavimentos, sub-solo e casa de máquinas, e será construído no terreno de esquina da Av. Goiás com a Rua 1, em Goiânia.

2 — As plantas, especificações e todos os demais elementos referentes à construção do citado edifício encontram-se à disposição dos interessados, na sala da Comissão de Concorrências do DC, à Rua Pedro Lessa, 36, 3º andar, edifício-sede do IPASE, e na Delegacia do IPASE em Goiânia, à Av. Araguaia n. 90.

3 — A firma interessada receberá cópias do projeto completo mediante o pagamento, ao IPASE, da quantia de Cr$ 3.000,00 (três mil cruzeiros), o que poderá ser feito nesta Capital ou na Capital do Estado de Goiás.

II — DA INSCRIÇÃO

4 — As firmas interessadas na concorrência deverão providenciar, até 48 horas antes do dia designado para abertura das propostas, sua inscrição no «Registro de Fornecedores» do DC do IPASE, perante a Comissão de Concorrências do DC ou a Delegacia do IPASE, em Goiânia, apresentando a documentação discriminada no edital publicado no «Diário Oficial» da União, em 5 de julho dêste ano, página 12.879, e que vai abaixo indicada:
a) registro da firma e, se esta fôr estrangeira prova de autorização para funcionar no País;
b) contrato social, com as modificações existentes, ou estatutos e prova de eleição da atual diretoria, mediante certidões ou fotocópias, estas, devidamente autenticadas;
c) prova de quitação dos impostos federais, estaduais e municipais (renda, consumo, (Patente de Registro), sindical, licença para localização e indústrias e profissões);
d) prova de quitação com as Instituições de Previdência Social;
e) prova de cumprimento da Lei dos Dois Têrços (art. 362, da Consolidação das Leis do Trabalho);
f) Prova do seguro de acidentes do trabalho;
g) prova de quitação com a Justiça Eleitoral, em relação aos gerentes, responsáveis ou diretores da firma concorrente.

5 — Ficarão dispensadas da apresentação dos documentos supramencionados as firmas que exibirem comprovantes de inscrição no «Registro de Fornecedores» do Departamento Federal de Compras.

6 — O pedido de inscrição deverá ser instruído com os documentos indicados com o formulário próprio do IPASE, assinado pelo representante legal da firma e acompanhado de uma relação, em duplicata, dos documentos apresentados, e com duas fichas com as assinaturas de quem tenha poderes para assinar pela firma ou sociedade.

7 — Tôda a documentação acima pedida deverá estar devidamente autenticada com as firmas reconhecidas, quando fôr o caso.

8 — Além da documentação antes relacionada, a firma concorrente deverá providenciar, até 24 (vinte e quatro) horas antes do dia designado para a abertura das propostas:
a) atestados de idoneidade, datados do ano em curso, passados por estabelecimento bancário de renome ou firma ou instituição para qual tenha trabalhado;
b) documentos provando haver o concorrente ou seu engenheiro responsável concluído obra similar à referida neste edital, entendendo-se como tal, edifício para escritórios ou apartamentos, e de pelo menos quatro pavimentos;
c) prova de depósito, na Tesouraria do IPASE, nesta Capital ou na Delegacia de Goiânia, da caução de Cr$ 100.000,00 (cem mil cruzeiros) em moeda corrente do País, para garantia de sua proposta e firmeza da mesma, até à assinatura do contrato de construção.

III — CONDIÇÕES GERAIS

9 — A construção deverá ter início nos 30 (trinta) dias seguintes à assinatura do contrato de empreitada, e a obra deverá estar completamente concluída no prazo máximo de 25 (vinte e cinco) mêses, contados da data do contrato.

10 — Além do prazo global, acima fixado, o empreiteiro deverá cumprir os seguintes prazos parciais, todos a partir da data do contrato:
a) para a conclusão das fundações .... quatro (4) mêses
b) para a conclusão da estrutura .... doze (12) mêses
c) para a conclusão da alvenaria .... quinze (15) mêses
d) para a conclusão do revestimento .... dezoito (18) mêses
e) para a conclusão de pintura e pavimentação ...... vinte e três (23) mêses
f) para arremate e conclusão total da obra ..... vinte e cinco (25) mêses

11 — No caso de inobservância de qualquer dos prazos estipulados no ítem anterior, o empreiteiro pagará ao IPASE a multa diária de Cr$ 2.000,00 (dois mil cruzeiros), por dia de excesso de qualquer dos prazos, ficando estabelecido, no entanto, que a conclusão de uma das fases posteriores da obra, dentro do seu prazo próprio, anulará a multa em que o empreiteiro antes tenha incorrido, e que a ultimação do edifício, no prazo total previsto, eximirá o empreiteiro de qualquer multa em relação aos atrasos parciais da construção.

12 — Quando o descumprimento de qualquer dos prazos parciais determinar a inobservância de prazo ou prazos posteriores, as multas a serem impostas ao empreiteiro serão calculadas sòmente em relação aos dias em que o prazo total tenha sido excedido.

13 — De outra parte, se o empreiteiro concluir todo o edifício, antes do prazo contratual, terá êle direito a um prêmio equivalente a Cr$ 2.000,00 (dois mil cruzeiros), por dia em que o prazo total da obra fôr antecipado.

14 — E' convencionado, porém, que o IPASE poderá declarar rescindido o contrato de empreitada, por culpa do empreiteiro, se algum dos prazos convencionados no ítem 10 (dez) foi ultrapassado em mais de 60 (sessenta) dias.

15 — Também a paralisação das obras, por mais de 30 (trinta) dias, acarretará a rescisão do contrato, por culpa do empreiteiro.

16 — O preço da construção será pago ao empreiteiro por obra realizada, parceladamente, e na proporção seguinte:

1) concluídas as fundações	7%
2) concretadas as lages dos 2º e 3º pvts.	3,5%
3) concretadas as lages dos 4º e 5º pvts.	3,5%
4) concretadas as lages dos 6º e 7º pavts.	3,5%
5) concretadas as lages dos 8º e 9º pvts.	3,5%
6) concluída a caixa d'água superior, casa de máquinas e cobertura	5%
7) concluída a alvenaria dos 2º, 3º, 4º e 5º pavimentos	4%
8) concluída tôda a alvenaria	5%
9) concluídos 50% do emboço interno ..	3%
10) concluído o emboço interno	3%
11) concluídos 50% do rebôco interno	1,5%
12) concluído o rebôco interno	1,5%
13) concluídos 50% da pavimentação de tacos	3%
14) concluído o embôco e rebôco externos	3%
15) concluídos 50% da pavimentação de tacos	3%
16) concluída a pavimentação de tacos ...	4%
17) concluída a pavimentação de ladrilhos cerâmicos e mosaicos	3%
18) colocados caixões marcos e aduelas ..	3%
19) colocadas as esquadrias e respectivas ferragens	4%
20) colocados 50% dos aparelhos sanitários	3%
21) colocados todos os aparelhos sanitários	4,5%
22) colocadas as guias dos elevadores	2%
23) colocadas as máquinas e cabines dos elevadores	2,5%
24) concluída a instalação e em funcionamento os elevadores	1%
25) concluídos 50% da pintura interna ..	3%
26) concluída a pintura interna	4%
27) concluída a pintura do edifício	4%
28) terminada inteiramente a obra e concedido o respectivo «habite-se»	5,5%
29) 60 dias após a conclusão do prédio e constatado o perfeito funcionamento de suas instalações	3%

17 — O construtor empreiteiro executará a obra por pessoal assalariado de sua própria firma, podendo sub-empreitar parte dos serviços a sub-empreiteiros idôneos, continuando, porém, o empreiteiro com a responsabilidade integral de todos os serviços. E' vedado ao construtor empreiteiro sub-empreitar tôda a obra.

18 — O IPASE excercerá a fiscalização das obras, designando para isso pessoal devidamente habilitado.

IV — DA CAUÇÃO

19 — O concorrente, ao qual couber a construção, depositará no IPASE mais a quantia de Cr$ .. 100.000,00 (cem mil cruzeiros), completando, assim, a caução a que ficará obrigado, de Cr$ 200.000,00 (duzentos mil cruzeiros), em garantia do cumprimento do contrato.

20 — De cada pagamento a ser feito, o IPASE reterá cinco por cento (5%), incorporando as quantias correspondentes à caução de que trata o ítem anterior.

21 — A restituição da caução, acrescida das retenções, será feita, pelo IPASE, 90 (noventa) dias depois de concluído o edifício e obtido o «habite-se» e uma vez verificado o integral cumprimento das obrigações contratuais do empreiteiro. As multas em que o empreiteiro tenha incorrido serão deduzidas da caução.

22 — Quanto aos demais concorrentes, receberão êles suas cauções, em devolução, após o julgamento da concorrência, com a declaração do vencedor.

V — DA RESCISÃO DO CONTRATO

23 — Verificada a rescisão do contrato, por culpa do empreiteiro, perderá êle a quantia caucionada, acrescida das retenções e quaisquer outros créditos porventura existentes no IPASE, sem prejuízo das multas em que tiver incorrido, e que serão igualmente devidas.

VI — DAS OBRAS EXTRA-CONTRATUAIS

24 — Os trabalhos extra-contratuais só serão levados em consideração quando prèviamente autorizados ou determinados pelo IPASE.

25 — Poderão dar origem a trabalhos extra-contratuais não só as providências eventuais, urgentes, de impossível previsão, mas ainda as modificações no projeto e nas especificações introduzidas pelo IPASE.

26 — Os trabalhos extra-contratuais serão executados pelo construtor empreiteiro, mediante prévio ajuste de preço e de prazo, sempre que as modificações exigirem tal ajuste.

VII — DA CONCLUSÃO DAS OBRAS

27 — Entende-se como conclusão das obras a terminação completa do edifício, com funcionamento perfeito de suas instalações, cabendo ao empreiteiro a obrigação, também, de providenciar as licenças que se fizerem necessárias à realização da obra, e suas modificações, bem como as formalidades que forem exigidas pelos poderes competentes, a fim de que o edifício possa ser construído e habitado, inclusive o «habite-se» regulamentar.

VIII — DAS PROPOSTAS

28 — As propostas deverão ser apresentadas em três vias, em papel timbrado da firma concorrente, sem emendas, rasuras ou entrelinhas, a primeira das quais selada, de acôrdo com a lei, tôdas assinadas e encerradas em um só envelope, fechado e lacrado, devidamente rubricado.

29 — Deverão as propostas conter:
a) declaração de inteira submissão aos têrmos dêste edital;
b) o preço global da obra;
c) o orçamento detalhado da obra, apenas para efeito de estudo, do qual constem as verbas previstas para os diversos serviços a serem executados, como se segue:
a) despesas diversas
b) movimento de terra
c) fundações e estrutura
d) pisos de concreto simples
e) alvenaria
f) cobertura e impermeabilização
g) revestimentos
h) serralheiro
i) marceneiro
j) vidraceiro
l) ladrilheiro
m) marmorista
n) taqueiro
o) aparelhos sanitários
p) instalações elétricas
q) instalações hidráulico-sanitárias
r) aparelhos
s) pintor
t) elevadores
u) calafate e limpeza
v) serviços complementares.

30 — Não serão consideradas as propostas formuladas sem a inteira observância do estabelecido neste edital.

31 — As propostas serão entregues na sala da Comissão de Concorrências do DC, nesta Capital, ou na Delegacia do IPASE em Goiânia, e serão recebidas e abertas, nesta Capital, pela Comissão de Concorrências do DC, e em Goiânia por uma comissão constituída do Delegado, que a presidirá, do Procurador e do Engenheiro do O. L.

32 — Lavrada a ata de recebimento das propostas o Delegado do IPASE em Goiânia fará remessa do processo correspondente, com tôda a documentação apresentada, à Comissão de Concorrências do DC, que examinará tôdas as propostas em conjunto.

33 — Examinadas as propostas, a Comissão de Concorrências do DC encaminhará o processo da concorrência ao Diretor do DC do IPASE, com parecer conclusivo.

34 — Aprovada a concorrência, a firma vencedora será convidada a completar a caução, de acôrdo com o ítem 19 (dezenove), assinando em seguida o contrato respectivo.

35 — Se o vencedor desistir da assinatura do contrato perderá a quantia caucionada em favor do IPASE.

36 — A presente concorrência será regulada pelo Código de Contabilidade da União e suas modificações, e se realizará sob a presidência do Presidente da Comissão de Concorrências do DC.

Rio de Janeiro, 12 de setembro de 1956
COMISSÃO DE CONCORRENCIAS DO DC
Henrique José Pederneiras Linnemann
Presidente da Comissão

CONSERTO DE TELEVISÃO

Consêrto de tôda e qualquer marca de aparelhos, exclusivamente a domicílio, chame de qualquer bairro até às 21 horas inclusive aos domingos e feriados — 48-0284

PRAÇA SAENZ PENA, 304 — TIJUCA
Direção Técnica de João Breyer

CASAS E APARTAMENTOS prontos. Estação de Anchieta, Estrada Engenho Novo, Cr$ 1.944,00 mensais. Vende-se casas e apartamentos com 2 quartos, sala, cozinha, banheiro, quintal com Terreno.
ENTRADA: Cr$ 20.000,00 O RESTANTE A LONGO PRAZO.
TRATAR: AV. ALMIRANTE BARROSO, 6 - 16.º — S/ 1.601

ATENÇÃO
15.000,00 entrada, casas Estação de Pavuna
Vendo casas com uma pequena entrada, o restante a longo prazo com 2 quartos, sala, cozinha, banheiro.
TRATAR AV. ALMIRANTE BARROSO, 6 — 16.º andar S/ 1001

Onde comer bem!

CAFÉ BAR RESTAURANTE ITA
AV. RIO BRANCO, 19
Cozinhas Italiana e Brasileira
NOVA DIREÇÃO

RAIOS X
DR. VICTOR CÔRTES
Exames radiológicos em residências
TOMOGRAFIAS
Diàriamente das 9 às 11 e das 14 às 17 horas
Rua Araujo Pôrto Alegre, 70 — 9.º andar
TEL.: 22-5330

Restaurante e Pizzaria Alcântara
RUA D. GERARDO, 80
COZINHA INTERNACIONAL — ESPECIALIDADES ITALIANA — PIZZA TÔDA HORA

A RUA MIGUEL ANGELO, 633 (Cachambi) —— Vendem-se lindas casas prontas para habitar tendo 3 quartos, 2 salas — varanda — garagem — quarto e W.C. empregada — demais dependências. Podem ser visitadas a qualquer hora. Cr$ 200.000,00 de entrada e o resto à combinar. Tratar c/ proprietária: Rua Visconde de Inhaúma, 39 - 5.º andar — 43-0317. — Sábados e domingos: 27-6463.

CABELOS BRANCOS
JUVENTUDE ALEXANDRE
USE E NÃO MUDE

SITIO — 10.000m2 — Cr$ 120.000,00 — ENTRADA Cr$ 12.000,00 — Restante 60 meses sem juros — Av. Marechal Floriano, 123 sob. Sala 102 — Tel. 43-4795 com o sr. Alvaro.

Conheça GRATIS as belezas de SANTIAGO

Comprando suas passagens de avião em QUITANDINHA — Passagens Aéreas Ltda., V. pode ganhar uma viagem grátis ao estrangeiro e 5 dias de estada em hotel de 1.ª!
● Reservas por telefone
● PASSAGENS DE TÔDAS AS CIAS. SEM ACRESCIMO
● Entregas no escritório, em casa ou no aeropôrto.

PASSAGENS AÉREAS LTDA.
QUITANDINHA
AV. RIO BRANCO, 277 — LOJA B
Tels.: 52-5212 e 42-0087

DR. CAMILO MONTEIRO
ELETROTERAPIA — ULTRA-SOM — ELETRODIAGNOSTICO — Rins Intestinos. Asma Eczema — Utero — Ovários Próstata — Hemorróidas. Consultório: Rua Santa Luzia nº. 799 — 8.º andar — Telefone: 22-4100.

DR. BOAVISTA NERY
CLINICA MÉDICA
RUA ALVARO ALVIM, 21, 14.º and. Sala 1.406 — Têrças, Quintas e Sábados, das 14 às 16 hs. — Tel.: 52-0150.
Residência: Tel.: 26-6888.

MOLÉSTIAS SEXUAIS — IMPOTÊNCIA
NOS CASOS INDICADOS — CONSULTA CR$ 30,00
Tratamento pela hormonioterapia e alta frequência específica da velhice precoce da função sexual no homem e na mulher, irritabilidade, fadiga e insônia, nos casos indicados. Enfermagem a cargo de técnico e profissional diplomado.
CLINICA DR. SANTOS DIAS
RUA SAO JOSE, 50 — 9.º andar — Conjunto 903 — TEL. 52-6230
Horário: diàriamente, das 14 às 19 horas.

ANO XXIX RIO DE JANEIRO, SÁBADO, 20 DE OUTUBRO DE 1956 N. 8.673

Diario Carioca

☆ Fundador: J. E. DE MACEDO SOARES ☆

EM VINTE ESCOLAS ADESÕES À GREVE

JK no R. G. S. hoje

Instala-se hoje, em Cachoeira do Sul, a VI Festa Nacional do Trigo, que se prolongará por trinta dias, cumprindo um longo programa de desfile de máquinas agrícolas e carros alegóricos, palestras e conferências, solenidades públicas, bailes e outras festividades. As autoridades cachoeirenses esperam que perto de 180 mil pessoas visitem a cidade, dado o interêsse despertado, tendo sido tomadas em tempo providências para assegurar hospedagem para essa gente tôda.

O Presidente da República comparecerá pessoalmente, tendo também viajado a fim de participar do certame o titular da pasta da Agricultura, que se fêz acompanhar de dois dos seus oficiais de gabinete, José Egito Estrêla e Luís Carlos Pinto Amando. E ainda hoje seguirão para aquela cidade gaúcha diretores e altos funcionários do Ministério da Agricultura, entre os quais o capitão Joaquim Pereira Musa, Diretor do Serviço de Expansão do Trigo.

A VI Festa Nacional do Trigo terá todo o brilhantismo, tendo o Ministério da Agricultura, através do SET e de suas dependências situadas no Rio Grande do Sul, a Secretaria da Agricultura do Estado e entidades particulares ligadas à triticultura nacional, prestado todo apoio à iniciativa. Será também bastante extensa a parte social do programa da festa, estando acertados bailes, hoje, em cinco clubes diferentes, com orquestras do Rio e de Cachoeira do Sul, recepções a apresentação de conjuntos folclóricos gaúchos. O desfile de carros alegóricos será comandado pela "Rainha do Trigo de 1956", a ser escolhida por votação popular.

D. Jaime terá altar especial

Um altar improvisado será erguido no Guest House, perto do Aeropôrto de Piarco, em Port of Spain, a fim de que o cardeal Dom Jaime de Barros Câmara — na viagem que fará no próximo dia 2 de novembro para assistir a um Congresso Internacional de Bispos, a ser realizado em Bogotá — não deixe de celebrar sua missa diária. Essa cautela foi tomada pela «Pan American World Airways», que entrou em contato com seus funcionários de Trinidad, solicitando que o altar fôsse erguido no próprio hotel da Companhia, para que a escala de uma hora possibilitasse o dever religioso do Arcebispo do Rio de Janeiro.

SANTOS DUMONT NA VILA MILITAR

Um flagrante da cerimônia de inauguração do busto de Santos Dumont na Vila Militar, vendo-se os ministros Teixeira Lott e Henrique Fleiuss, e, ostentando um elegante capacete, o general Djalma Dias Ribeiro

Nome de S. Dumont ao núcleo de pára-quedismo

Dando o nome de Santos Dumont ao Batalhão do Núcleo da Divisão Aeroterrestre (pára-quedistas), o Exército Brasileiro prestou, ontem, significativa homenagem ao autor do primeiro vôo do mais pesado que o ar, cujo cinquentenário transcorrerá no próximo dia 23 de outubro.

Para prestar reverência ao Pai da Aviação, e apesar dos seus 72 anos de idade, chegou, também, ontem, ao Rio, o mecânico francês André Gasteau, que foi o principal colaborador de Santos Dumont durante as grandes experiências realizadas em Paris.

"BALLET" NO MARACANÃZINHO

Hoje, às 20,30 horas, será realizada a récita popular de "ballet", intitulada "Asas para o homem", com música de Villa Lôbos e coreografia do professor Dimitri e que terá lugar no Ginásio do Maracanã. Serão apresentados, ainda, outros apreciados números de "ballet".

Pára-quedismo e acrobacias

Amanhã às 9 horas, sôbre a praia de Copacabana será realizada uma grande demonstração aérea, que obedecerá ao seguinte programa: a) tiro pelas unidades aéreas; b) bombardeio, pelas mesmas unidades; c) lançamento de foguetes; d) demonstração de acrobacias pela esquadrilha da "Fumaça"; e) demonstração de pára-quedismo.

Ao "Dedo de Deus"

O Departamento Técnico do Centro dos Excursionistas, associando-se às homenagens ao Pai da Aviação, promoverá a escalada do "Dedo de Deus" sob a direção do guia-montanhista Gilberto de Oliveira Coutinho e que será realizada amanhã, na Serra dos Órgãos. Da homenagem, participarão quatro montanhistas, inclusive duas moças, que deposi-

(Conclui na 10.ª pág.)

André Gasteau, mecânico francês de 72 anos de idade e que colaborou com Santos Dumont, no momento em que chegava, ontem, de Paris, para participar das homenagens ao Pai da Aviação

Apoio ao aumento: comércio

O aumento pleiteado pelos comerciários, através do sr. Jaime da Silva Corrêa, Presidente do Sindicato dos Empregados no Comércio do Rio de Janeiro, acaba de receber o apôio do Presidente da Confederação Nacional do Comércio, que reconheceu existir procedênci. nas alegações apresentadas.

No ofício encaminhado ao Sindicato, em resposta à reivindicação que lhe fôra dirigida, o sr. João de Vasconcelos, Presidente da Confederação Nacional do Comércio, informou que a levaria à apreciação do seu Conselho de Representantes, a fim de que o mesmo deliberasse a respeito.

Assembléia: professôres de S. Paulo

Para resolver se acompanharão os professôres cariocas na greve marcada para os próximos dias 25 e 26 de outubro, visando à aplicação da portaria 204, os mestres paulistas realizarão, na próxima segunda-feira, uma assembléia geral extraordinária.

Professôres de 20 dos principais educandários particulares do Distrito Federal (entre os quais os Colégios São Bento, Rui Barbosa, Juruema e Instituto Cylleno), compareceram ao Sindicato dos Professôres para comunicar a sua adesão à greve.

ATÉ NOVEMBRO

O Presidente do Sindicato dos Professôres de São Paulo, ouvido pelo DC, declarou que os professôres bandeirantes esperarão por uma solução satisfatória para os seus vencimentos salariais até novembro próximo, quando tomarão atitudes drásticas, se forem necessárias.

Já recebem

Os Professôres do Colégio São Bento, que já recebem os seus salários à base do que estabelece a portaria 204, aderiram à greve apenas em solidariedade aos seus colegas dos demais colégios particulares do Distrito Federal.

Contando com a adesão inicial de 3.000 colegas de 29 estabelecimentos secundários do Distrito Federal, a solidariedade de entidades estudantis, bem assim esperando a participação também dos professôres primários, os lentes desta Capital marcham firmes para a greve de protesto pelo não atendimento de suas reivindicações salariais.

Dep. de Esgotos tem Novo diretor

O prefeito Negrão de Lima em decreto de ontem, nomeou para o cargo de Diretor do Departamento de Esgotos Sanitários, recentemente criado, o engenheiro Enaldo Cravo Peixoto, que vinha exercendo o cargo de Chefe do Serviço de Esgotos. O novo diretor tomará posse na segunda-feira, às 15 horas.

Batismo por Jeová em Icaraí

Centenas de novos ministros "Testemunhas de Jeová", que "dedicaram suas vidas à expansão da obra mundial", serão batizados hoje na Praia de Icaraí às 9 horas logo após ser proferido, pelo sr. R. C. Mucha, um discurso referente ao batismo, como parte do programa estabelecido no Congresso da Devoção Exclusiva que está sendo realizado em Niterói.

As "Testemunhas" visitarão casa por casa para convidar o povo a assistir as conferências intituladas "Por que haverá paz permanente em nossos dias", "A prosperidade que vem de Jeová", "Enchei-vos do conhecimento acurado", "Tornar-se adequadamente qualificado para o ministério" e "A administração correta dos deveres dum superintendente".

40 congregações

As palestras foram realizadas no Ginásio Caio Martins, em Niterói, e a elas estarão presentes 40 Congregações, incluindo as de S. Paulo, Belo Horizonte, Juiz de Fora, Nova Lima, etc.

DIPLOMA DE PROGRESSO

Aos representantes dos municípios premiados o presidente Juscelino Kubitschek fêz entrega dos diplomas correspondentes às cinco localidades de maior progresso no país

Estão no Leste e no Sul os 5 Municípios de maior progresso

Os cinco municípios brasileiros que venceram o concurso de maior índice de progresso durante o ano de 1955 foram ontem contemplados com diplomas de honra, entregues pelo Presidente da República, em solenidade realizada no Palácio do Catete, com a presença de inúmeros deputados e autoridades.

Na ocasião o sr. Juscelino Kubitschek exaltou o municipalismo como a melhor escola para se aprender a conhecer o Brasil, seus problemas e suas dificuldades, afirmando considerar o município como o país em miniatura, de vez que de seu progresso o que sobressai é a coletividade na sua unidade comunal.

MÉTODOS ADEQUADOS

Ao comentar o grau de desenvolvimento obtido pelos municípios vencedores, declarou o presidente: "Rejubilo-me em verificar que o movimento municipalista brasileiro se vem aprimorando no sentido da objetividade, ao procurar substituir os critérios obsoletos e sentimentais por métodos mais adequados à consecução das altas finalidades comunais, que consistem em proporcionar a cada unidade os meios de vida própria, sem prejuízo da harmonia do conjunto".

Após acentuar seus conhecimentos acêrca dos Municípios brasileiros, não só por já ter sido prefeito em cidade do interior, mas, também, por ter percorrido inúmeros deles durante a campanha eleitoral, e agora, pelo contato que mantém com os mesmos através da Presidência da República, frisou o sr. Juscelino Kubitschek que "o verdadeiro municipalismo não pode assumir apenas a bandeira das reivindicações — deve, também, conduzir os Municípios brasileiros como as nossas únicas unidades de Govêrno local, da qual esperam as respectivas comunidades a proteção daqueles serviços, que ao município e somente ao município, competeria prover".

Os vencedores

Foram os seguintes os municípios premiados no concurso promovido anualmente pelo Instituto Brasileiro de Administração Municipal: Capelinha, em Minas Gerais; Catalão, em Goiás; Colatina, no Espírito Santo; Parnavaí, no Paraná; e Tupã, em São Paulo.

Também foram distinguidos com a insígnea da menção honrosa outros cinco municípios que se destacaram, a saber: Aquidauana, em Mato Grosso; Brusque, em Santa Catarina; Niterói, no Estado do Rio de Janeiro; Oswaldo Cruz, em São Paulo; e Vitória da Conquista, na Bahia.

Querem mais 60% de aumento empregados na energia elétrica

Iniciando ampla campanha reivindicatória, os trabalhadores nas emprêsas de energia elétrica resolveram, ontem, pleitear dos empregadores 60 por cento de aumento salarial e melhoria do abono de Natal.

Em assembléia ontem realizada na sede de seu sindicato, resolveram, também, os operários da energia exigir dos empregadores um compromisso de não efetuarem demissões em massa após a concessão o aumento salarial.

AS REIVINDICAÇÕES

As reivindicações aprovadas pelos trabalhadores nas emprêsas de energia elétrica são as seguintes: 60% de aumento sôbre os salários resultantes do último acôrdo; adicional de 30 cruzeiros por ano de serviço para os empregados que tenham mais de 5 anos de emprêsa.

Pleiteiam, também, a elevação do abono de Natal na seguinte base: para os que têm até 5 anos de serviço, 3 mil cruzeiros; para os de 6 a 10 anos, 4 mil cruzeiros e para os que estão há mais de 11 anos, 5 mil cruzeiros.

A assembléia resolveu enviar telegramas à Câmara Federal reivindicando a aprovação imediata do projeto que concede aumento de benefícios para os pensionistas e aposentados.

O envio de um telegrama apoiando os parlamentares que se propunham a favor da prorrogação da Lei do Inquilinato também foi aprovado.

Padilha talvez diga em Roma o que pensa sôbre o beijo

O mais terrível inimigo do beijo (entre namorados) no Rio de Janeiro, comissário Deraldo Padilha, que dentro em breve viajará para Roma, aonde vai selecionar imigrantes para o INIC, poderá, embora leigo, ser ouvido pela comissão de inquérito, criada no Vaticano, para apurar se o ato de beijar é pecado mortal, pecado venial, ou simplesmente, se não é pecado.

Ainda que o inquérito vise, estritamente, ouvir os doutos eclesiásticos, o depoimento do sr. Deraldo Padilha, técnico competente no assunto, poderá transformar-se numa valiosa peça de acusação no julgamento do beijo, levado à barra do Tribunal por um estudante romano, que beijou a namorada e foi confessar o feito a três padres, os quais interpretaram a ação (cada cabeça uma sentença!) de formas diversas.

A CAUSA

Um universitário romano beijou a namorada e, sentindo a consciência um tanto pesada, resolveu confessar-se a um padre, o qual interpretou o objeto da confissão como pecado mortal, impondo ao jovem uma penitência longa. Não satisfeito com a gravidade atribuída ao beijo que dera na bem-amada, o estudante procurou outro padre, narrando o que ocorreu na primeira confissão. O segundo ministro afirmou ao jovem que se tratava apenas de um pecado venial, sem maiores consequências. Procurando isentar-se de qualquer culpa, o estudante entrou em contato com um terceiro padre, que o tranquilizou completamente, dizendo que o beijo não é pecado de espécie alguma.

Padilha, o terror dos beijos

Discussões

O conflito criado por três interpretações de um tema religioso da mais alta importância vem suscitando acaloradas discussões no campo doutrinário do problema, que só será definitivamente resolvido depois que a comissão de inquérito, criada pelo Vaticano, concluir o seu trabalho. Antes disso, porém, abalizadas opiniões de elementos insuspeitos vêm sendo publicadas pela imprensa italiana, sem que, nem por isso, se vislumbre a realidade material e espiritual sôbre a extensão moral do beijo.

Colaboração

O sr. Deraldo Padilha, que não é nada mais do que um sacerdote que policia as ações materiais do homem, poderá contribuir com a sua vasta experiência sôbre o assunto, a fim de que os policiais do espírito possam chegar a uma conclusão plausível sôbre o beijo, decidindo, de uma vez, se êle é ou não um pecado ou em que condições êle se torna pecaminoso. Com a sua próxima viagem a Roma, o antigo detective dos beijos nas praças públicas cariocas poderá auxiliar em muito o trabalho estafante dos sacerdotes católicos.

Evitado "charivari" entre alunos do Pedro II e Lafayette

Uma luta corpo a corpo, de consequências imprevisíveis, entre numerosos alunos do Colégio Pedro II e do Instituto Lafayette, foi habilmente evitada, na tarde de ontem, por 5 guarnições da Rádiopatrulha, que contou com o auxílio das direções das duas escolas.

Já no sábado passado, a exemplo do que aconteceu na tarde de ontem, cêrca de 200 alunos do Colégio Pedro II estiveram na frente do Instituto Lafayette, desafiando os seus rivais e posteriormente apedrejando aquêle estabelecimento de ensino.

MOTIVOS

As razões do primeiro incidente aconteceram quando alguns alunos do Instituto Lafayette se desentenderam com alunos do Colégio Pedro II (por causa de alguns estudantes dêsse último) degenerando a desavença em luta, da qual saíram parcialmente vitoriosos os alunos do educandário da Rua Haddock Lôbo. No sábado passado em represália, os jovens do Pedro II, em número de 200, desafiaram os alunos do Lafayette e depois apedrejaram o estabelecimento.

Nova investida

Depois de terminadas as aulas de ontem (16,30 horas) 300 alunos do Pedro II dirigiram-se novamente para o Instituto Lafayette, dispostos a uma desforra em regra, no que foram impedidos por policiais da Rádio Patrulha, que já se encontravam no local, auxiliados por diretores e professôres dos dois estabelecimentos de ensino. Agindo com serenidade os policiais, em poucos minutos conseguiram convencer os alunos do Pedro II a bater em retirada, evitando, desta maneira, um charivari que poderia resultar graves consequências, já que muitos dos "guerreiros" estavam armados com pedaços de madeira e até com facas e canivetes.

Interessados na luta

O professor Salvador de Abreu Xavier, mestre do Lafayette, falando ao D.C. elogiou a attitude dos diretores do Pedro II professôres Clóvis Monteiro e Wandick Londres da Nóbrega que compareceram ao local em que se realizaria a batalha, usando de sua autoridade para acalmar os ânimos.

O professor Salvador Abreu Xavier, ainda falando com o repórter afirmou que não são os alunos dos dois estabelecimentos os principais interessados numa luta, mas elementos estranhos aos seus quadros, que ultimamente vêm açulando os ânimos dos jovens.

Pensões: aumento na PDF

Foi sancionado, ontem, pelo prefeito Negrão de Lima, o projeto de lei, da Câmara de Vereadores, que abre um crédito especial de 900 mil cruzeiros, destinado ao pagamento do adicional fixo e aumento de pensões dos pensionistas do Montepio dos Empregados Municipais.

Destinado a custear um programa de formação de pessoal administrativo de nível superior, através de convênio entre a Prefeitura e a Fundação Getúlio Vargas, o prefeito Negrão de Lima remeteu, ontem, mensagem à Câmara de Vereadores, solicitando a abertura de um crédito especial de 1 milhão 728 mil cruzeiros.

JARDINS ADIADOS

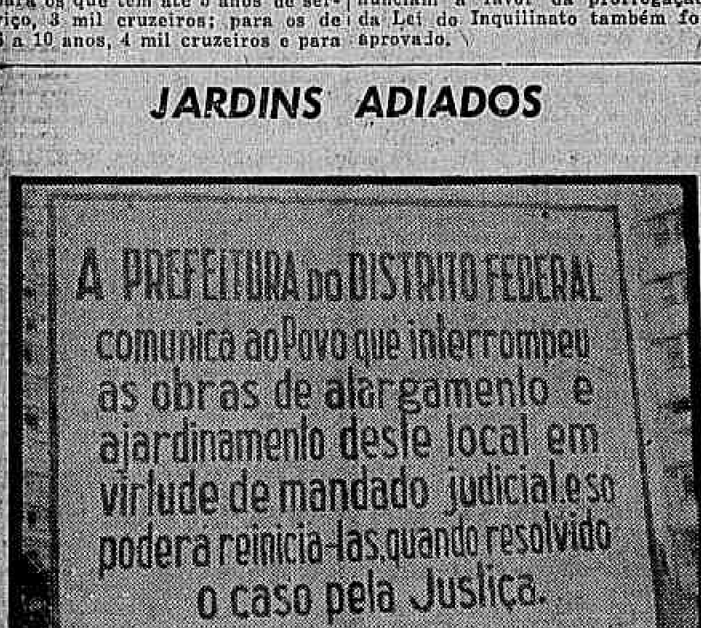

A demora da realização de melhoramentos na Rua São José, anunciados pela Prefeitura e divulgados pela imprensa e que ainda dependem de uma solução judicial, foi objeto de uma satisfação pública do prefeito Negrão de Lima que mandou colocar, naquêle local, uma tabuleta (foto), esclarecendo a situação

Aí vem Papai Noel

Grupo de Turismo pede: decorem suas casas no Natal

A decoração externa das casas do Distrito Federal através da colocação de árvores de Natal nos jardins, bem como coroas de "guy" ou de galhos de pinheiros na porta principal e na parte interna das vidraças dos apartamentos, foi ontem sugerida pelo Grupo de Colaboradores de Turismo à população, a fim de que tôda a cidade tenha decoração natalina condizente com os deslumbrantes festejos do Natal de 1956 (que estão sendo programados).

Seria também de belo efeito colocar árvores de Natal nos "halls" dos edifícios e as casas comerciais, e os bancos, restaurantes e hotéis deveriam cuidar da decoração natalina para os seus clientes gozarem um ambiente festivo de Natal, — acrescentou o Grupo de Colaboradores de Turismo.

CIDADE ILUMINADA

O Departamento de Certames e Turismo da Prefeitura afirmou já estar cuidando da decoração da cidade para os festejos do Natal de 1956. Vários logradouros serão feèricamente iluminados com gambiarras, bem como as fachadas das casas comerciais, as quais não pagarão taxas à Prefeitura para êsse fim no período de 6 de dezembro a 6 de janeiro de 1957 em virtude de decreto municipal.

Cooperem

Concluiu com um apêlo à cooperação de todos para os magníficos festejos de Natal que o Departamento de Certames e Turismo da Prefeitura do Distrito Federal, juntamente com o Grupo de Colaboradores de Turismo, sob o patrocínio do Sindicato dos Lojistas, o DIÁRIO CARIOCA e outras entidades estão preparando para o povo carioca.

PDF INCINEROU APÓLICES

Com a finalidade de sanear sua dívida interna, fortalecendo, assim, o crédito municipal e diminuindo o pagamento de juros, a Prefeitura do Distrito Federal, incinerou, ontem, 8.457 apólices da Lei 820, em solenidade na Casa da Moeda, presentes o Secretário Geral da PDF e outras autoridades.

Novos títulos da mesma emissão terão idêntico destino, em breves dias, os quais serão recebidos em pagamento dos dois primeiros terrenos vendidos pela Prefeitura, na zona bancária, entre a Av. Rio Branco e a Rua Uruguaiana.

As primeiras apólices retiradas da circulação ontem foram recebidas em pagamento de impostos devidos até 1954, com remissão de foro e áreas de investiduras.

RETÔRNO À CALMA

Alunos do Instituto Lafayette, vigiados por policiais, saudam alegremente o fotógrafo do DC, depois de retirados do local os alunos do Colégio Pedro II